大同報

本報創刊西曆一九一三年
發行人　王希哲
編輯人　劉錫庚
印刷人　賀澤民
社址　新京東六馬路
日本電話　編輯部四七二四　營業部二〇九六　印刷工場四七二五
報費　一份國幣五分　一個月國幣壹元　郵費在外
廣告價　一行（五號字十三字）一日壹元　特別地位加倍　長期另議

滿洲電信電話公司 向完成國防產業文化 三大目的邁進
前途發展益覺遠大

九月一日、開業之滿洲電報電話股份有限公司、爲使滿洲國之充實國防、開發產業、發展文化之三大目的之具體化起見、對於五個年計畫、研究種種之對案、而迄至今日決定計畫案如左

一、在新京中央車站附近、設定建築地、本公司樓舍豫定迄至大同四年春竣工明年春即着手工程、

二、擴張回線事業、以第一期計畫爲五個年、繼續事業、投下千八百八十萬圓其重要者、

有線電報　以新京、吉林間、新京哈爾濱間、奉天、齊齊哈爾間等之重要線之開設爲始以及延長全滿七千餘粁（千米）之電線、對於日本除與現在之東京、大阪下關之直通線之外、更完成與大阪、大連線、東京、新京線之直通、對於此餘則擴張以新京爲中心之通信路也、

有線電話　統一從前不統一之電話制徒新設多數之通話事務辦理局、架設市外電話線七千粁、依中間連接裝置使通話益爲明瞭

無線電報　最近設立二十啓羅之送信機二台、爲中心、充實對歐美送信所、有十啓羅通信機之對日送信所、及五啓羅之國內送信所等五六處、以企圖無電通信之對內外的充實也、

無線電話　與日本主要都市間之連絡計劃、近當實現、而其他之依無線電在遠距離映得電影之實用化、已曾計劃也、

無線電放送　在從前之大連、奉天、新京、哈爾濱之外、最近在齊齊哈爾亦新設支局、又設自日本設施中間連接連絡之充實、並自新京向哈爾濱齊齊哈爾之兩地中間連接、放送用電話回線、更在新京有大電力放送局建設計畫、此項實現之日爲東洋一大電力局、而豫定以資東亞之平和與發展也、再該公司、爲使之管掌實務、分全滿爲大連、奉天、哈爾濱之三電政管理處、區域、而以上管下之主要都市如左、

（大連電政管理處）大連、旅順、營口、遼陽

（奉天電政管理處）奉天、安東、撫順、朝陽鎮、錦州、洮南、新民、凌源、承德、赤峯、通遼、山海關、

（哈電政管理處）哈爾濱、新京、吉林、敦化、局子街、穆陵、昂昂溪、齊齊哈爾、海倫、大黑河、滿洲里、三姓、綏芬

鐵道部決修黃河橋 需欵二千萬元
由鐵部與經濟會商辦
平漢通車現已恢復

（南京通信）曾仲鳴二十一日晨語記者、北寧路業通車惟與奉山聯運尚在交涉中、顧部長日內不返京、視察北路路政、並就近指導通車各事、黃河鐵橋危險萬分、影響商旅安全、惟重建需欵太多、一時無法籌措、擬就原橋基加以修葺、由部撥六百萬充修理工程之用、現已由部工程師前往查勘云云、

（南京通信）黃河橋經以發石塡腳、廿一日宴車已通行、但機車仍停兩岸、平漢路局估計修橋工需五百萬、徹底修建二千萬、將由鐵部與全國經濟會商辦、又平漢路南段護路、由蕭之楚部負全責、

（北平特訊）平漢路黃河橋自前被大水冲動、嗣經路方拋擲大批蠻石、致免成災、現水勢已落、橋樑亦頗完整、數日前一二次車旅到達黃河岸後、改座平車推送渡過、現可改川小機車拖送過橋、特別快車亦將恢復原點、該路車務第二總段及前門車站均有電報、佈告發出茲分錄如下、

第二總段電（銜略）本日一次車均係原車完全推送過橋、甚行平穩、並未發現有危險情事、亦未就誤橋工據工務王處長云預計再過二三日即可小機車拖引過橋、屆時能用機車拖引駛過橋樑、一二次即可恢復原點、謹一併電陳、車務第二總段長陳生璋號（十日）

前開站佈告　頃奉總段軍諭、本路黃河水勢稍退、橋樑現經整理、察驗負重程度可暫用小機車拖送過橋、直達通行、以免盤渡、惟於北平開到時、刻仍按最近宣佈者爲準、並將開列鍾點列後第一次特快每日下午三點半鐘由平開行、第二次特快每日上午十點五十分到平、此佈前門車站、八月廿一日、

皮特門倡議 訂立中美新商約
彼此互爲天然商場
認穩定銀價爲先決條件

（華盛頓通信）民主黨員皮特門氏今晚用無線電廣播演講、特別呼籲訂立新中美商約、特別注重進中美貿易之關係、皮氏爲上院外交關係委員會主席、倫敦經濟會議之主要代表、彼一向主張穩定銀價、在廣播演說中、彼並謂世界經濟會議此次失敗、證明美國有與中國、墨西哥及其他南美國家、訂立商約之責任又稱該數國爲吾國之然商場吾國亦彼數國之天然商場、中國爲世界蘊蓄最大之商場中國人欲與美國發生密切之商業關係、中美商約及關稅條約、因自一九二八年銀價暴跌而受挫折、但此種阻碍現未勝過之希望在恢復正當商務關係以前、必須增高並穩定銀價、倫敦銀協定爲銀幣一世紀以來最大之進步、皮氏反復申言、希望倫敦銀協定之結果、銀價每盎司定於六角與七角之間、

駐日中華公使 訪問桑島局長

【東京發國通】駐日代理公使江本華氏、本日上午十時、到外務省訪問桑島亞細亞局長、致謝宋子文途寄橫濱時之警備好意、並希望緩和取締中國勞工、又交換福建共產軍之情報等十一時辭去矣云、

洪澤湖畔 颶風甚狂
小漁船失二個

（淸江浦通訊）十二日晚颶風、洪澤湖浪高兩丈、高良澗港損失大小商船二十七隻港外漁船失踪者亦多、迄仍未有下落、

天災人禍夾攻中 冀省農村完全破產
各縣盜匪如毛擾害地方
農村復興會于主席返津後成立

冀省年來因受天災人禍之夾攻、與農民生計、感受重大壓迫、而各縣村、完全陷於破產之境地、記者昨晤本省實業界某要人、據談本年入春以來、本省各縣、即遭遇水旱冰雹蝗各種偏災、致農作物、損失不貲、迨至夏秋之交、又大水成災、農民田產被淹、幾無所存、誠空前未有之浩刧、近據外縣報告、本年秋收、較往年銳減農村破產之象徵、處處表現據統計災情最重之縣份、計有安平、安新、蠡縣、博野灤縣、景縣、饒陽、大名寶坻、甯等二十餘縣、各縣農民、因受生活壓迫、多流爲盜、成羣結隊、日以刦掠爲生、爲害地方、殊非淺鮮省當局據報、已根據淸鄉及各縣聯防辦法、分令各該縣切實剿捕、以靖地方、而安人民、又訊、冀省農村復興分會、一切組織辦法及規章、正由實業財政民政各廳會擬中、俟于主席返津後、即正式召開立大會、並由于主席擔任分會委員長、實業廳長任副委員長云、

中國國術考試
定十月十六日舉行
甘肅決派六人參加

（南京訊）全運籌備會十四日上午十一時在敎育部會議室舉行第十次常務會議出席者褚民誼張炯張之江、列席者張信孚吳蘊瑜劉瑞恒等、主席褚民誼、報告事項、一、甘肅省府已決定選手六人屆時來京參加、二、敎育部函准鐵部咨、本年全國運動大會選手等乘車、准照向例分別減免票價、惟須酌加限制討論事項、一、各組股加派人員、前往中央體育場辦公案決議由各組股即日指定人員、前往中央體育場辦公、二、張總幹事提議、擬請派員赴滬、接洽秩序册印刷及新聞宣傳攝製電影等、決議派張總幹事信孚宣傳組主任郭蓮峯前往接洽一切、又據該會郭蓮峰談、本人與總幹事定十八日赴滬接洽各項事宜、下星期一回京、現接洽攝製電影者、有聯華明星天一三公司、接洽廣告者有華南等各大廣告公司、此次赴滬後、更將與照相館接連拍取各種照片、本屆國術考、定十月十六日舉行、條例已修正完竣、決定增加拳術槍劍術刀棍術等各項比賽云、

中國實部籌備中 硫酸錏工造廠 最近進行情況（下）
招收商股即可竣事
廠址問題亦即決定

原料採求結果

硫酸亞廠之初步工作、以調查原料及設廠址爲最重要、廠址以接近煤焦石灰石膏硫鐵礦區及交通便利之處爲宜、實業部因預定浦口蕪湖、蚌埠、長興、漢口、黃石港、湘潭、秦皇島、九處爲實地調查之標的、乃於二十年十一月間、派技正王有雷等赴湘鄂皖之指定區域悉心查勘、歷經、漢口、長沙、湘潭、湘鄉、譚家山、衡陽株州等處、於各地之原料交通、均有精詳之採討、十二月間調查竣事、結果於湘之常臨水口山硫鐵廠、尤三致意焉、蓋水口山硫鐵廠之儲量、據地質專家王恒升估計、約有七八十萬噸也、該部謀進一步之認定起見、次年七月、復派周則岳前往鑽探、原擬打鑽開坑、同時並進、嗣爲經費所困、乃專事開坑、全部工程、於本年四月始行結束、認定此力面硫鐵礦之儲量、約有待採砂礦五十萬噸、其中東二部或成分太結、不宜開採、或腐坑傾圯、不便施工、其放棄數量、恐有十萬噸左右、故眞正礦砂、只能以四十七萬噸計、除此待採礦砂外、可望礦砂約十三萬噸、至該處硫鐵廠之成分、兩部混合砂樣爲百分之三九、六七、中部爲百分之三六、一一、東部百分之三一、九六、此周君採求之經過、又地質調查所技師王竹泉等、亦於有時因入湘調查、全部礦區、前往察勘、結果所得該處硫鐵礦之儲藏、計有可見礦量約八萬噸、可計礦量約二十五萬噸、可能礦量約三十萬噸此王君採求之經過、綜此以觀、各次認定之儲量、雖微有不同、然水口山之硫鐵礦可供將來硫酸亞廠之主要原料、則無疑、

廠址湖南最宜

英德兩公司所派專家數人、於二十一年一月相繼來華、從上海調查入手、二月間、由專員陳調甫伴往漢口長沙及湘南各地調查、結果並參合各處情形、認爲原料方面、似尚充足、對於儲量及性質、仍待精密之探討總觀各地大略情形、黃鐵礦供給之困難、較煤焦爲尤甚似應以水口山爲主體、以河南或浙江福建之一二黃鐵爲輔、焦煤及練焦煤之供給、當以開灤煤礦爲主體、以平興傳山爲輔、據各項原料之儲量及性質調查後、設廠地址、似以湖南方面爲最宜、蓋不獨產有大量黃鐵礦、而萍鄉煤礦湖南煤田、均足供燃料之用、且關於肥料之推銷、湘鄂接壤、水陸均便勢、果至粵漢鐵路完成、則鄂湘銷場、已有蒸蒸日上之中國硫酸亞市場最大之廣東得供利用、當更有展、其次在河南北部或安徽漢口上海等處設廠、雖原料未嘗不可取給於湖南、然來源過遠、成本將高、究嫌未妥、若現擬創設之錏廠可以實現、則利用其焦煤及煤氣以發生輕氣、設廠附近、製本即可減輕、亦至經濟、在該英德專家估計設廠資本、爲便利計、曾假定以上海爲根據、謂在上海以一千五百萬元之資本、年產三萬三千噸硫酸亞工廠、苟工不間斷、出品盡銷、依市價可年獲利五盤若在湖南設廠、可獲利八盤但此等估計、因在華時間匆促、未必精密、尙需我國更將原料之數量價值及來源求得可靠統計、再經該兩公司詳細核計、方能確定、最近該部接到英公司來函、謂已將在華搜集資料、從事審察、結果認爲可以一千五百萬元設一製本較低而規模較大之廠、査與該專定等前所估計書、又略有出入、然其正式估計書、之送達、尚須稍待時日云、

南美聯邦對日本品 亦設置障壁
對從前免稅品課新稅

【開布頓發國通】依南河美利加聯邦當局之聲明、政府因銀賤、爲防日本品之過大量輸入、對於自日本之輸入品、從前免稅品之各種品目、課以新稅、在與此同時七聯邦商業會議所、亦爲倒減日本商品之活動力、向財相哈邊卡氏建議、廢棄日美紳士協定、即日本商人與學生之入國、約與以便宜之一九三〇年之協商也、

陝甘協勦流匪

（西安訊）省府前以駐楡林井師長岳秀陳述、保安縣界、接近甘省慶陽合水等地、不時有流匪竄入、非陝甘合剿不足爲功、特咨甘省府撥隊駐防慶合一帶、以期協剿、並電復井師長查照、

小兒夜啼 如何治療

貼天皇皇地皇皇或以危言妄語驚嚇小兒皆屬腐敗不良之辦法須知小兒啼哭必有原因如腹飢口渴衣服不平貼或太緊針刺或皮膚痛癢均是苟無一於此則其啼哭不眠當因食積腸風腹痛所致但服嬰孩自己藥片一兩劑便可告瘳此藥片治療此類疾病與其他兒科常症普天下父母皆羨其奇功如大連西崗平

盧道忱君之女公子

和街四十八號康君道忱即其一康君書云『小女英子現年二歲生三月時因腸胃失序體弱多病夜時啼哭後投以嬰孩自己藥片數次夜間遂能安睡體亦活潑白是常以此片爲彼良友身體乃轉康强故特奉照申謝也』嬰孩自己藥片各藥房均有出售或直向上海江西路四五一號韋廉士醫生藥局購備每瓶七角六瓶三元五角郵費不取

程里鳴醫師自療神經衰弱
用韋廉士醫生紅色服補丸

事之有關於康健者其介紹之可靠詎有勝於醫界之嘉評乎到處醫師對於韋廉士醫生紅色補丸治病强身之功莫不極口稱讚不特以此爲其病家處方且每服此自療其疾此例已見甚多玆又有程里鳴醫師增入其列程醫師前任安徽安慶公安大隊軍醫長現懸壺于安慶華洋藥房其來書云『鄙人業醫有年對于各種成藥非躬自考驗良好者鮮所介紹惟貴製之韋廉士醫生紅色補丸性和而效大鄙人常自服用以治神經衰弱精神恍惚等症幷爲病家處方無不奏效稱心眞良藥也用特繕此以伸欽佩而資介紹』以上所述爲君最佳之證據證明韋廉士醫生紅色補丸乃治療神經虧損以及其他因血衰而起各症之神藥蓋此丸之功全在生血益血其能馳名世界五十餘年治愈無數血虧腦弱消化不良痛瘋脚氣肌瘦神疲面無血色山嵐瘴瘧婦科特症皆以此也是故君苟需要補劑恢復健康但賴此丸必得滿意之效果如其他億萬人已得之效果也各藥房均有出售或直向上海江西路四五一號韋廉士醫生藥局購備每瓶大洋一元五角六瓶大洋八元中國境內郵力不取一切信件可由奉天和記洋行轉上海韋廉士醫生藥局

中國親日歟抗日歟 且待廬山會議決定

中國若極端排日時日本即積極對抗

宋子文由南京急赴廬山

【東京三日發國通】日外務當局、對由三日起所之開廬山會議、有左列二見解、

一、中國之內外政策、於第二次廬山會議、三巨頭意見一致、宋子文不得根本反對、或大修改等之要求、

一、宋子文借款成功、又兼浙江廣東兩財閥之支持、在政府內部宋之勢力甚大、其親美英政策主張概能使第二次廬山會議內定之方針稍有變化也云、

日當局、爲中國政策而執遠東政局之安定政策、希望中日締結裁判條約、決定保持從來之靜觀主義、萬一宋子文親美抗日政策此後仍極端排日、日本有積極的對抗政策、其結果如何、只視廬山會議而定之矣、

（南京三日發國通）半載餘在歐美各國視察回來之財政部長宋子文、因財政問題、對日新外交政策、及其他之重要問題、與蔣介石協議於三日午後由南京赴廬山矣

三日起開催之廬山會議 日外務省當局頗爲注視

【南京三日發國通】關於南京政府之新對日政策、目下以自視察歐美而歸之宋子文爲中心、網羅行政委員長汪精衛、北平整理委員會委員長黃郛等之政府首腦、自本月三日起、進行討議、對於其結果如何、日本外務省、加以深切之注意、而對華政策根本大綱、依然以自衛的靜觀方針臨之、

一、當實行對華政策、不徒採妥協方針、今後無論在如何之場合、向當然之主張始終邁進、以期貫徹所期之目的、

一、中國若利用第三國之勢力時、執自衛手段以排除之、而促其覺悟、

北鐵理監事會日內再開 正副局長平權案

蘇聯如不承認時則行使實力

【哈爾濱四日發國通】對於北鐵、爲最後協商之森田司長三日到哈、傳達最後策於李督辦、李督辦在五日或六日開理事會、要求正副管理局長同權、如不承認時、則對於局長單獨之命令、當行使認爲無效之實力云、又日日新聞載、俾爾辛監事前以休假兩月爲名、已赴莫斯科、此次傳說北鐵蘇聯側之要人、代理副理司長班都拉氏、亦潛行離哈、班氏如眞赴莫、對於東京會議之進展、將有莫大關聯、班氏是否離哈、雖不能確定、但班氏之秘書烏爾郭夫、預定於一二日將離哈、蘇聯幹部之行動、如此匆忙、實堪令人注目云、

日印棉花交易斷絕 討論滿棉發達策

滿日官民在奉開座談會 研究極關重要六大事項

【奉天三日國通電】印度政府對日本政府當局、於本年四月十日通告日印通商條約廢棄事、俄然刺激日本國之輿論、而日本新續聯合會、當即以報復手段決議不買印棉致兩國間之通商關係、與以大暗影、其後由日本派提起之希木拉會商、不能達所期目的者亦不難預料、一方爲棉花購買國之美華、伺中日紛爭之契機、致對日感情惡化、日本脫退聯盟後、與各國通謀對日經濟封鎖、現今之日本經濟界之大危機、已直面衝突、各方面雖謀打開策、但亦難能達到目的、最近在當業者間、以爲希木拉會商之結果、如日本側之要求使棉花線布與以一定量之物品交換必難成立、是以日印棉花貿易在不遠之將來、必再度逢暗礁故極關心滿洲之棉花栽培、又在滿洲國之棉花、雖宜謀自給自足、但由日滿貿易促進之見地且觀之、實應獎勵之、是以對栽培適與不適、行以全滿的試植、結果皆爲良好、故始有滿洲棉花協會之成立、今又有棉花會社設立之動向、對此一大問題、各方面頗注視三日午前十時在日滿官民棉花問題座談會、則有如左之問題開始討論、結果如左、

一、關於滿洲棉花栽培之件

一、滿洲棉花在世界市場之地位、

一、關於滿洲棉花處理機關之件、

一、關於滿洲栽培與紡績企業之件、

一、關於滿洲棉花與關稅問題之件、

一、關於棉花農業移民之件

德對軍縮會議 發表聲明

德對凡爾賽條約以外事項概拒絕

【柏林三日發國通】德政府認美、英、法諸國、積極擴大海軍、即爲軍縮會不足信賴之證據、於是乃對於行將於日內再開之軍縮會議、於本月三日發出聲明如左、

德國政府固然贊成軍縮統制然須以平等適用於各國爲條件、德國對於負擔凡爾賽條約以外之新統制、屆時將拒絕之、

俄意締結 互不侵犯條約

已簽印完竣

【羅馬二日發國通】蘇聯政府由邁進社會主義見地、與歐洲各國先後締結不可侵條約二日又與意大利政府、締結不侵犯條約、調印完了云、

郭爾羅斯旗匪患 江省警備旅堵剿

【本報特訊】興安總署、近據郭爾羅斯後旗公署呈報、謂該旗內沿江北岸一帶、發現多數匪團、搶掠居民、擾亂地方、因該旗自衛力薄弱、難以禦防、特呈請總署、轉請軍政事機關、派隊往剿、以維治安等情、聞該署已函請黑龍江省警備司令部、派隊堵剿、以靜地方、而便居民得以安生云、

保加利亞國王與法總理會談

【巴黎英亞社電】法國達廸總理今日會見保加利亞國王波里斯、波里斯係偕用駐巴黎保加利亞公作巴托洛夫訪調達廸、此次會見係關於中歐及遠東政治事件問題、交換意見性質、波里斯國王後將再訪見外班長國爾云、

加多岡任命爲駐華新英使

【倫敦英亞社電】每日電訊外交界通訊英國駐華公使任命加多岡幃接替藍博森云、

廢止鐵道敷設法 政友會提出反對

【東京三日發國通】關於日本廢止鐵道敷設法贊否之兩論有囂囂之勢、已成重大之問題化也、即政黨方通、從前以所謂豫定線爲口實、而努力充分開拓之關係上不顧廢止、就中政友會由原內閣之時、公布之本法之歷史的關係而反對之者、已甚明白也敷設法對於追加豫算之建設線、雖無關係、而鐵事務當局、受鐵相之意、對於現行建設費年度改訂正立案中、三土鐵相七日招待政友幹部於紅葉館、當求諒解也、而

歐洲風雲險惡中 法總理巡視邊疆

出發前曾發表聲明 謂鞏固和平保自由

【巴黎電】法總理達拉第自宣布法同決議、擔保奧國之獨立後、即出發沿德國邊境、視察砲台、此事已引起法國政界之深切注意、當彼出發視察、前曾發表一文、據稱法國需要和平、吾人之責任在鞏固吾人之自由、但確保此自由、必須先令人知吾等有保持自由之能力、同時吾人更知隨時視察、務期國聯及海牙法庭所立之決議案及條例、均能遵守不渝云、

【柏林訊】法國報界關於星期日德國萊德瓦爾紀念碑之示威大會並德國挨之演講今日所刊登之批評、德京各界、認爲完全無理由之談、德國某報云、法報之言論、完全與布式拉氏之緊要和平言詞相反、此更明白表示、星期日之德慶祝會、不過爲德國希望收回薩爾管理權之表示、該報又言、依據個人之權利亦不能確定爲有挑戰性質、

【巴黎訊】法總理戴拉德氏、此次造訪洛沙尼里紀亞、巡視該地砲台、各報以爲法擬此舉、係反抗德國最近在萊因河岸國家紀念碑前舉行之示威運動的表示、德國運動爲謀薩爾流域之歸還德國、『斯日報載稱』吾人所注目者、即上述法德兩國中之兩項事件、在同時發生、且均係忽然的、並含有深奧性質、法之擔之行爲、吾人安全上應有之舉、並符合吾人關於國防之欲望、而德國之示威行爲等、其宗旨在挑撥、其他法報之言論、更爲激烈、如『巴黎回聲報』謂、此乃憤怒之發源、又加辯報』甚至言德國家於德瓦爾示威、爲德國戰勝野心之爆露云、

法對滿投資家返京

本月一日、前赴哈爾濱之日法對滿投資調查會之德利維也氏夫婦、伴同橫山洋氏、於三日午後、自哈爾濱搭乘飛行機而歸新京矣、

英排斥日貨激化

日對中南美振興貿易 外務當局積極考究對策

【東京三日發國通】英帝國排斥日本商品、已呈激化之勢、同時民間對中南美貿易之振興、日外務省考究有組織之貿易振興策、通商局決定如左列議案內定、近日開官民合同懇談會、

一、確立對南美輸出振興十年計劃、每年至少增加四百萬圓輸出爲目標、確立促進貿易根本策、

一、設官民合同常設委員會研究市場商品之種類、品質、及交易條件、信用等等、

一、各國分別設置交易販賣機關、駐各關公使館領事館設商品陳列所、

一、定期派遣旅商團、

一、增加南美航路寄港地、

一、從來由英其他輸入之棉花、羊毛、鑛物等使由南美輸入轉化輸入之對策云、

日本明年度豫算

歲入十二億六千萬 歲出約二十億以內

【東京三日發國通】對於明年之歲入、目下在大藏省之稅局、以及歲入官廳、均各自進行豫想調查、然因通貨膨脹景氣效用、租稅比較八年度、有相當自然增收之望、依迄至七月末之實績、以酒稅之二千萬圓爲始、合併所得稅營業收益稅、織物、砂糖之兩消費稅、及關稅、最低限度當有六千萬圓之增收、毫無差異也、以此爲基礎、由明年度之歲入觀之、合併追加、臨時而公債以外之一般財源、約爲十二億六千六百萬圓、若九年度之歲出、如主計局之目標、完全截止於二十億圓以內時、則與一般財源十二億六千六百萬圓之差額、爲七億三千四百萬圓、此除求之於公債財源之外無他道也、而特別之公債、

一、道路事業公債、震災善後公債等之事業公債、二千萬圓至三千萬圓、

一、滿洲事件費公債約一億圓、

僅有以上之兩種、故比較前期公債財源所要額、對於公債一億二三千萬圓、其差額之殘額約六億圓、結局即爲赤字公債也、然而爲截止歲出二十億圓以內、由新規要求十三億圓中、削減七億圓、承認額之最高限度、不得不截止於六億圓也、然此當有相當困難、故依今後各省之態度如何、將成與八年度之赤字公債六千億圓無大差異之結果、亦未可知也云、

歐洲大勢之趨向 惟有大戰一途

—英國僑治氏論所載—

【柏林英亞社電】柏林貝辯報載、僑治氏論現下歐洲情形、據僑治氏論云、歐洲現在神經恐怖狀態中、猶如倫敦居民於世界大戰時等待敵人飛機來襲擊、僑治又謂十九年前爆發戰爭時係對於全世界突如其來者、余以爲現在之戰爭威脅、已具表面形式、最低限度、近兩年來余與一九一四年春天所感覺者、毫無差異也、以下僑治又述國際會議與國際條約之性質、僑治謂、會議實際上不過製成民族間觀點相違之尖銳化、世界經濟會議證明、各國不願於解決財政經濟問題上綿力合作、蓋各國均在相互敵視之關係中也、

『軍縮會議』不能實行任何裁軍、蓋會議進行時、無有一國不感覺自己在鄰國之威脅下也、不侵條約與保障條約、各國雖締結而對之不信仰、此乃民衆在敵對行動爆發之前經常怕懼之明顯證據也、

『此等交涉與條約、未曾絲毫釐清沈濁空氣、歐洲並非不安之惟一燃燒爐、巴爾幹半島各國係稠密之軍火庫、巴爾幹半島無國家不表示對其現在邊疆防禦之滿意、進攻、陰謀與反陰謀均已排在議事日程上、列車停站下來在車上搜尋炸彈、雖尚無戰爭之顯明狀態、然對於巴爾幹米半島各國在不久之將來即將進入此種狀態、此乃解決存亡也』、

僑治解釋歐洲之情形、係向發展本身經濟勢力追求、以及對於修正疆域而追求云、

頗堪注目之 德國法西斯大會

佈特爾演說民族復興

【牛林貝英亞社電】國家社會黨大會、昨日在此間於熱烈慶祝之下閉幕、第一次會議希特爾即發表演說、略云、『國家社會主義革命之基本目的、雖已在三月間達到、但意見之衝突尚未總結、顯然、國家社會主義、僅適用於優秀民族、頗堪痛心、對於此運動之世界概念、相違之甚、與非戰主義之理論相去甚遠、吾人之將來、基於過去與現在之民族、因此吾人不能完全世襲吾人優秀先祖之遺傳然依必要之程度、將其利用發揚而改善之、使之更適用於時間及空間、希特爾以下又謂、本大會之召開、素爲巴瓦爾資產階級所阻止、但因許多實際問題必須解決之緊要性、日形成熟、故逐將離關一一打破、所要解決之問題、如與西米氏在堅決鬥爭、復興德意志民族之新生活原則之規定、時間問題尚在前馬克斯主義統治所遺成之布爾雪維克混亂中、意大利之法西主義、拯救於許多內部混亂之中、

愛爾蘭國民黨成立

【都柏林英亞社電】由三個政府反對派組織之國民黨、二日舉行正式結黨式、同時並宣佈新黨政綱、該黨首領爲奧達飛將軍、聞該黨政綱主要原則之一爲與大不列顛敦睦、又據可靠方面談、該黨之結成、係對於萬列拉政府之新威脅、萬列拉政府之地位因與愛爾蘭共和軍之嚴重衝突、大見動搖云、

蘇聯外務陸軍首腦者 開重要會議

在哈巴洛夫士克 研究太平洋政策

【哈爾濱三日發國通】蘇聯鑑於遠東政策、就中太平洋政策之重要性、在哈巴洛夫士克之遠東政廳中央執行委員會、任命極東通之前駐日蘇聯代理大使梅利尼哥夫氏爲會附、梅氏最近自莫士科發前赴哈巴洛夫士克矣、到達該地後、以遠東問題爲中心與檢閱遠東赤衛軍之演習中之陸海赤衛軍人民委員時烏歐洛西羅夫氏、及遠東赤衛軍司令官布留黑爾氏、及其他外務係共產黨軍部首腦部等在哈巴洛夫士克、開催重要會議、此次特派於遠東之梅利尼哥夫氏之經歷、大要如左、

一八九五年生於札貝加爾之斯然前士克、在烏也爾夫內烏金士克、受初等教育、在首都入高等工藝學校、該校卒業後、於一九一七年十二月、任依爾庫次克守備隊長次又被選爲特洛衣次哥收士克之勞兵會議長、一九一九年依共產黨中央委員會命之出馬遠東俄領、洛札諾夫將軍之烏拉吉歐政權瓦解後、組織沿海州軍事革命委員會自己掌管該委員會之一切、一九二〇年在黑龍州任巴爾吉占之隊長、而指揮之、其後爲本國之共產黨中央委員因其爲遠東通之故、於一九二四年轉身而投入外務人民委員會、任亞細亞部長、在對華政策之重要期、任駐哈總領事而來哈、其後任駐日蘇聯代理大使、歸國後、在外務人民委員會之遠東部、揮用其敏捷手腕此次再任哈巴洛夫士克之外務人民委員會之遠東全權代表、而常駐該地也云、

竟如此待遇猶太

【柏林英亞社電】據官方消息凡一切德意籍猶太人、發現有秘密逃往巴列斯坦猶太人國之意圖者、均須拘留六星期、罰款六百馬克云、

日政府之意向

對政友會之國策案

外交問題期其萬無遺漏 滿日問題積極開發產業

【東京四日發國通】日政依前者齋藤首相與鈴木、若槻、安達三黨首之會見之精神的結合、決定向樹立首相之素志、長期不變之國策、而邁進焉、然就在與鈴木政友總裁之第二次會見、由鈴總裁提出巨五項目之政友會策案在其席上、鈴木總裁、有該案不必强政府使之實現之辭明、首相亦明瞭其好意、而接受焉、而該案大致與政府所揭示之政策、亦無大差異者、不容論辯、依各省並現政府今後謀國策之具體化之際、當然爲有力之參考材料各項目之政府部內之意見如左、

外交國防 日本帝國在脫退國際聯盟之時、即清算從前之追從外交、而轉向强有力之自主外交也、就中對於世界趨勢之同盟經濟戰設若通商審議會、而着着進行對應之準備也、關於國防陸軍側進行改善兵備、一方面海軍側努力完成第二次補充計畫、對於一九三六年之倫敦條約滿期後之對策、而期其萬無遺漏也、

滿日問題 在產業交通方面、努力結成滿日經濟同盟之强力化、對於兩國國交之親密、不惜傾注凡有之努力、對於開發產業亦執積極策也、

經濟產業 以防過輸入增進輸出爲主眼、而謀產業法之發展、向與農產物之增收、就中依米穀及其他主要農產物之價格、維持擁護農民之生活、對於防止勞働者之失業、爲重要社會政策之一、而加以積極的努力也、

行政改革 感到行政機構、有改革之必要、然此急激之改革、影響於人心之處甚多、其效果果能期待與否亦疑問也、

財政問題 恢復財政上之收支均衡、以苦於虧累爲現下之緊急問題也、而對於增加國家收入之增稅問題亦苦於不況、一般國民現在稍見餘裕後、即非自十年度開始時、則其實行不可能也在非常時、歲出持有龐大軍事費之現在、對於一般的歲出、除消極的排無益之外、無他途也、歲出歲入之均衡現在雖無希望而對於一掃人心不安之點政府不能不傾心以觀測齋藤內閣之最高使命也、且當前之問題、因米價提高之農村救濟、而謀占國民大部分之農之生活安定、以企圖其具體比、自十一月一日起實行之米穀統制法、誠有多大之期待也云、

北滿特別區公署 組織之新陣容

總務處長中心主義

【哈爾濱】北滿特別公署之新陣容、依總務處長中心主義而成立如左之組織、樋口總務處長、爲大連女子商業學校長、名望素著、松田警務處長爲中谷氏時代之關東廳高等課長也、樋口氏於六月間到任、實行現行特別區之改革、目下努力於建設工作、松田氏於上月卅日到任、即正兼再警務科長八木氏、聞正兼任警察總外事科長中最近似有異動焉、

一官長 呂榮寰
一參事官（兼）孫兼
夏紹康
一總務處長 樋口光雄
同秘書科長 張蔭棠
庶務科長 市橋映三
經理科長 富田直耕
人事科長 郭寶森
一行政處長 馬俊聲
第一科長 戶泉憲溟
警務處長 松田芳助
警務科長（兼）八木粂次郎
特務科長 夏國卿
保安科長 景有昌
一教育處長 梁禹襄
第一科長 未定
第二科長 陳偉儒
第三科長 壽恩
第四科長 傅力德
一地政處長 孫廉
總務科長 傅連珍
經理科長 孫成謀
監理科長 （兼）富田直耕

人事往來 三日

△民政部顧問多田少將 午前八時抵京

△哈爾濱憲兵隊長島本大佐 午前八時自奉經京赴哈

△軍參謀沼田中佐 午前八時抵京、

△軍法務部 大山部長同右

△軍司令部荻原少佐、同右

△新京市長金璧東、午前八時由奉歸京、

△中島中佐 午前九時離京赴奉

△八田滿鐵副總裁、午後四時卅分赴大連

各地商況

九月四日

金銀

倫敦銀塊 一八片八分一
同 遠卯 一八片一六分三
紐約銀塊 三六仙八分五
孟買銀塊 休
上海標金 八二八、九〇
新京足金每兩 九九、〇〇
新京紋銀每兩 一、三六

匯兌

英美匯兌 四弗五五仙八分
美日匯兌 二六弗七五仙
中美匯兌 二八弗八七仙
上海英匯 賣 一志三片一六分三
上海英匯 買 一志三片四分一
上海美匯 賣 二八弗四分三
上海美匯 買 二八弗一六分一
上海東匯 賣 一〇七元七五
上海東匯 買 一〇八元二五
日本英匯 賣買 —
日本美匯 賣買 —
營口匯上海 二六弗二分一
大連匯上海 二六弗一六分二
大連匯煙臺 休會

錢鈔

新京滿洲中央銀行官行
滙上海 七一兩
國幣兌現大洋 一百元
同 兌哈大洋 一元三角五分
同 兌吉大洋 一元三角
國幣每元合官帖 五百吊
現洋每元合官帖 五百吊
奉洋每元合官帖 四百吊
哈洋每元合官帖 四百吊
吉洋每元合官帖 三百八十五吊

城內現行

鈔票每元合金票 一元一一三
哈洋每元合金票 八毛四分八
現洋每元合鈔票 九毛四分八
現洋每元合金票 一元〇五三
奉字每元合金票 一元〇〇五三
金票每元合官帖 四百七十五吊
鈔票每元合官帖 四百二十八吊

金融市場現行

●鈔票對國幣
本日午前 開行 九四、八〇 大價 九四、八五 小價 九四、七五 下市 九四、八四 交數 一萬七千元
昨日午後 開行 九四、〇〇 下市 九四、九二 交數 七千元

●金票對鈔票
本日午前 開行 一一一、〇五 大價 一一一、四〇 小價 一一一、〇〇 下市 一一一、一五 交數 廿三萬元
昨日午後 開行 一一一、七八 大價 一一一、〇四 小價 一一〇、九五 下市 一一〇、七四 交數 四萬九千元

▲奉天▼
●國幣對金票 九月十四日卯
本日午前 開行 大價 小價 下市 交數 孟蘭會
昨日午後 開行 大價 小價 下市 交數
●國幣兌鈔票 九月十四日卯
本日午前 開行 大價 小價 下市 交數 休
昨日午後 開行 大價 小價 下市 交數
同 現行 會

▲大連▼
現行 會
●金票對鈔票 九月十二日卯
本日午前 開行 大價 小價 下市 交數 休
昨日午前 開行 大價 小價 下市 交數
同 現行 會

▲安東▼
●鎮平銀對金票 現行 —

商品

▲開原▼
●國幣對金票 現行 —

▲哈爾濱▼
●國幣對金票 現行 —

●美國棉花
現行 十月卯 十二月卯 一月卯 三月卯 五月卯 七月卯 休會

●印度棉花
卜羅吉印 二〇三比留
逸高魯印 一七二留比
沃謀拉印 一四八留比

●大阪三品（綿線）
現行 一三九、七〇
十月 一二五、九〇
十一月 一一四、〇〇
十二月 一〇九、〇〇
一月 一〇七、一〇
二月 一〇五、九〇
遠卯 一〇五、九〇

●大阪棉花
近卯 五四、三〇
遠卯 五五、九五

●橫濱生系
現行 八六〇、〇〇
本卯 八五四、〇〇
遠卯 八四六、〇〇

●神戶豆餅
十二月卯 三、三八
一月卯 三、三九
二月卯 三、四〇

▲大連▼
●豆餅（一塊鈔票價）
現行 九月半 十月半 十一月半 十二月半 一月半 休

●豆油（一箱鈔票價）
現行 一三、〇〇
九月半 十月半 十一月半 十二月半 一月半 休會

米糧

▲新京▼
城內米糧現行
紅糧 六角四分
秫米 八角八分
小米 一元六角
粳米 三元二角
小豆 二元六角
吉豆 二元六角
元豆 二元
稻米 一元六角
豆油 四角六分
豆餅 五角四分

▲大連▼
●大豆（百斤鈔票價）
帶皮 不帶皮 九月卯 十月卯 十一月卯 十二月卯 一月卯 休會
●高粱（百斤鈔票價）
現行 九月卯 十月卯 十一月卯 十二月卯 一月卯 休會

▲哈爾濱▼
●大豆（一布特哈洋價）
九月卯 十月卯 十二月卯 休會
●小麥（同上）
九月卯 十月卯 十二月同 休會

熱河整理警政
請派中央警官學員

(熱河)警政向稱不良，新國肇成以來，當局極力整飭數月餘茲，迄無刷新之象，概因一般警員，老叟乏能，不堪藉鏡，日下省政當局，有鑒及此，藉新京招開警務會議時，特派警務課長，板上休次郎，劉鳳棲兩氏，即赴新京參加會議，並請派中央警官學校，畢業學員五十名約在八月下旬帶歸，熱河擬定分發各縣，以資警務指南云，

緝私局長
萱堂週年盛況 接欵二千餘元

(錦縣訊)本邑，製驗緝私局新任佟英功局長，到差不滿二月，於廢歷六月二十三日藉伊母週年，追悼爲題，大開追弔事，該局所轄各縣鎮大小鹽商，以及錦縣，各醬園，鹽店，小菜舖，鹽棧等戶，均往追悼，是日假該局對門，月明旅館院內，高設席棚，門前排列武裝兵數人，賬棹設於局內，經理禮賬者，均係局內人員，聞二千餘元，綢緞大幛五十桿，各商號除擔負，禮幛費三元外，尚另上禮一二元，佟局長、之交游可謂廣矣、

一夜綁人票九名

(三岔河)鐵道西電燈廠附近住戶鄭老四，乃本站水鍋(即鐵道附設之小賣所)之經理人近年以來競競業業，尚屬小康，以致時爲匪人所窺視，忽於昨晚九時許，有匪人四名，由後衛衛進，當即綁去人票九名遠颺云，

擊匪勝利
自衛團韓總隊長 救下肉票三名 斃匪十一活捉一名

(公主嶺)本邑第八區管界，毛家城鎮西南，范家堡子屯有匪首，大德字，大雪字，率黨羽一百五十餘名，在該處盤踞，於八月二十七日，自衛團總隊長韓渙然氏，聞訊當即率七區隊，前往剿捕行至范家堡東南正東迤帶，開始攻擊，同時炮隊亦向該匪佔據地爆擊，繼續三區隊七區隊，第二支隊，在東北及正北攻擊，四區隊，及第一支隊，在正南西南兩方猛擊，激戰三小時之久，匪勢不支，退入民宿，至上午十一時許，警察大隊長，率第二三七八各中隊趕到，在西北正西兩處堵擊，各隊均經奮勇向匪方猛力射擊，匪勢不支，由民宿內院牆西北面推倒，向西北逃竄，此役當場斃匪十一名，活捉炮頭報字天山一名，救回肉票三名，據該炮頭云，受傷者，四十餘名，得獲大槍四枝，騾馬牛四十餘頭匹，死匪梟首，大車拉回縣城示衆，聞總隊部兵負傷者四名，第七區隊兵，負傷者三名，惟傷勢均不甚重，大約十餘日內，即可告痊云云，

第八師團宣撫班組職
市民慰安大會
發揚王道政治眞諦

(承德)市面愈見繁榮，新國肇成以來，當局極積建設，市面大有煥然齊新之氣象，目下第八師團，宣撫班鑒及市面之繁榮，爲助興起見，組織市民慰安大會，以資點綴，昨日宣撫班，招開籌備委員會，擬訂簡章，本會應討論之事項如左，一，會場地點之討論，二，會場之布置，三，娛樂項目之確定，四，會房之預備，五，藝員之招待，六，會場秩序之維持，七，欵項支付，決議結果，於八月廿七日，即舊曆七月七日，在承德宮門前，大廣場爲會場以大戲高脚等爲主要，由地方警察維秩持序，第八師團助洋五百元，催數布置，娛樂，藉以表現王道政治之眞諦，熱鬧非常云，

妓女因何死
嫖客大倒其霉

(遼陽訊)邑內平康里馬車場双慶堂妓館，有妓女名飛鴻者，南省人，年二十三歲，於本月廿六日晚，(即舊歷七月初六日)留一住客楊漢臣年四十七歲，係千山香舖來買材料者，該妓十時尚與客人楊某同吃燒肉燒餅，至夜間一時許，該妓即行氣絕由開窰之趙華清，及夥婦戴陳氏，報告該管警所，經洪分所長將住客楊某，帶至警所詢問，伊云並不知情，當在其身搜出忌煙藥十餘粒，據稱尚未與其同眠，因其腹痛之故，當將楊漢臣轉送總局，訊究已死之飛鴻，尚須報告法醫相驗後，始能裝險掩埋，據傳者議論紛紛莫衷一是，有謂係自購白面，即海龍英挾餅內食死者，但白面之毒性甚烈，其中有無別種虐待情事，不得而知，然查該妓死後，咀吐白沫，似係服毒身死，但楊某以一游客，豈能無故害人，竟竟如何致死容再詳細調查續誌云

守備隊沈連長
晝夜盤查行人

(張家灣)本埠守備隊，追擊磤連，連長沈述白，自履職以來，維持地方，不遺餘力茲以青紗障起，若不嚴加防範，誠恐不良份子潛入境內故督率部下，晝夜盤查行人不辭勞碎，不憚危險，即櫛風沐雨，未稍疏忽，俾免發生事端，聞該氏，久歷軍界才德双全，資格優良，品行方正，忠誠可靠，年僅弱冠作事敏捷，勇敢善戰，不失軍人之天職，實少年英俊，維政之模範云，

匪首中興
在營落網

(營口)匪首中興，向率黨羽蟠踞於縣境大房身一帶，搶掠農民擾亂閭閻，造惡多端罪不容赦，近來突然來營隱匿，意圖不軌，詎料事被營口日本憲兵隊探知，於月一日，由山下憲兵，偕同滿方市警察一分署署員七名，在市內廣隆碼頭，南益順東糧棧，將該匪首中興擒獲，帶交憲兵隊舊市街，派遣隊鞫訊云，

教育廳新組織
分爲五科十股三十系

吉林通訊，省署教育廳，爲辦事敏捷起見，茲將內部改組，計分總務，設計，督學，教育，社會教育等五科，其科長人選，靄蔭安爲總務科長，洪聖曾爲教育科長，隆增爲督學科長，王靜軒爲社會教育科長科下設十股，每股置股一長員，股下設三十系每系置主任一員，系員三二不等，業經請准省署，現正着手組織中云，

暴雨傾盆爲災

(開魯)本城近日每天陰雨，或降一陣，或二三陣，突於日(前廿二日)午後八點，忽降大雨，降及天明，域內街道爲川，大地盡成澤國，田園變作鴟鄉，不但交通不便房屋傾坍，過多耗園亦被水浸，莊稼減收農民失望，此次雨災，損失亦頗不少云云

煙地復查得人
受災煙戶歡幸

(開魯)本邑自入夏以來，陰雨連綿，煙苗受害，匪淺故一般煙戶，均苦喊煙景過於減收，則視欵何納，詎料中區復查委員李君建綱者，對於此點頗爲痛心，認眞復查據情呈報上憲，現已蒙准令復查員以其受災輕重酌量情形，一再核減矣，該氏如此誠於職責，體恤民艱，眞所謂人民之救星云云，

少國民團遊行街市
實施愛路清潔運動

(承德)少國民團，組成王道實行隊，於昨日男女隊員，五六十人，各執掃除器，俱排列成伍，遍遊街市，以作愛路清潔，大掃除之運動，該隊員等均係少年英俊，很有尙武之精神其隊伍整齊，於邁進之壯觀，很得市民贊美云，

程縣長獎勵保衛團
劉團總認眞擊捕

(巴彥)本縣四區一分所，保衛團團總劉旭東，於月之二十一日，聞得呼海路，張玉川大橋地方，時有胡匪數名吃此路線，被刦者甚夥，遂令所屬各保，分道巡邏，二保保董，馬長祥，帶隊出發行至朴瘙子屯，查於形跡可疑之許慶山一名，當由身上搜出槍一枝，問有夥匪幾人，言與劉秀山，張永山等詩在鐵道傍，青山堡，及張玉川大橋一帶，搶刦行人，隨至張永山家，又將劉秀山獲住，並起出德槍一棵，又由牆窟搜出七星手槍一枝，兩種籽彈數十粒，惟張永山不知去向，是日第三保保董汪占山，亦在路途遇有劉振德者，形色慌恐，盤詰言語，尤爲支離，遂由腰內搜出德槍子彈九粒，究其德槍由路傍草內起出，追其匪號報字平心，次日將該匪等一併送縣復訊時供認不諱，縣長程紹濂念團總認眞捕盜，隨將該所獲槍彈盡數充賞外，又賞江，錢拾萬吊，足見激勵有方，希吾縣保衛皆如劉團總之實力查道境內何愁不靖清矣，

二區代表
請張會長返綏

(綏中)本縣維持會長，張鳳閣，爲人誠實，維持民衆熱心種種之事實誌諸前報，我邑民衆，賴張氏之維持，始得安居樂業，於前因赴友邦參觀迄今數月之久未歸，聞張氏旅奉月餘，昨二區民衆代表王庭廷函請張會長返綏以免久望云，

汪清近狀良好

(汪清)溯自事變，汪清縣外四山峪中，爲匪軍共黨盤踞之處，自經李縣長蒞任後，剷除舊軍閥之積弊，實行新樂士之王道，縣民得以安生，市商得以枕席，城外雖有匪氛，縣垣並擁護，商務情形縣內滿日韓商，已達三四百戶，生意雖不大發達，交易堪稱活潑，近來山溝農民，因避共匪者，多移徙於縣中，又多棄農業爲商賈所以商業前途備有發展繁榮者，築理街衢之縣長記者晤談記者敝縣黑山之遺事，殊足生趣，查此汪清電業很爲忙碌乃教育狀況教育局長常占勳氏，直隸保府人也，辦理汪清教育二十餘年，成績頗堪獎許前日談話汪清三十餘處學校近因共匪蠅起，鄉村皆被蹂躪多未開學荒棄青年子弟，

爲防疫施行注射

(承德)客歲夏秋之間，虎疫流行，死人甚夥，加以今春事變，人受驚慌，更易生病，入夏以來，氣候較熱，雨水尤頻，尤爲時疫之因，是以省當局爲防患未然計，特施强制注射，施行以來，市民歡迎注射者，大有人在，愚民迴避者，亦屬不少，似此當局實施强制注射誠爲宜云

實業部規定
林商限期驗照
省署令各縣轉飭遵照辦理 倘逾限不驗即將林照作廢

(吉林通訊)吉林省署茲奉實業部令，謂凡執有敦化額穆樺甸三縣，及寧安縣南部，北滿鐵路以南區城內已放之林場執照者，自八月十五日起，限九十日以內，將其林照呈送吉林省公署實業廳查驗，倘逾限延不呈驗，即將其林照作廢，等因省署已通令各縣轉飭各林商，務遵照定限辦理，萬勿自誤，至關於辦理此案手續及詳細情形如有未盡明瞭之處，可逕向實業廳接洽爲要云，

維持會長被押已開釋
虧耗欵項個人補償

(熱河)承德治安維持會正副會長等，被憲兵隊拘押情節已誌本報，茲悉憲兵隊長順從民意，以治安維持會耗欵過多，虧墊尤鉅，商民聞知紛紛測異，因將該會正副會長，重要職員拘押，查辦，昨日憲兵隊偵查結果，該會除省府補助萬元外，仍有虧蝕之欵六萬元，憲兵隊長念及地方災困商業刁凌不堪，再有此項擔負，判歸該會長等加重要職員均攤補墊以資調和如是各會長各職員等爲顧全大體起見當場承認，已將六萬元之虧墊，由憲兵兵隊指定分配數日個人完結手續於十四日恢復自由矣，

鹽務緝私局
改鹽務支署

(鐵嶺特訊)本縣鹽務緝私局前奉奉天鹽務署令，改組爲鹽務支署，本月三十日，該局已正式改組，除呈報並分函外，並於今日呈請奉天鹽務署，發給木質關防云，

市公署準備建設

(哈爾濱通訊)大哈爾濱市政公署，以今後入於建設之實施時期，凡百事業，均須預先計畫，以資準備，務期漸次形成大都市之規模，查哈爾濱爲滿洲國唯一都市，但開闢較晚，進化又遲，凡便利人民之種種建設，多未辦理，此次大哈市成立，建計設畫，非常宏大，非有最優秀之技師，爲之擘畫指導不能達到完善之境，故近經日本內務省帝都復興委員會之介紹，聘請技術最優，經驗最富之鈴木新吉技正及龜田浦吉技師兩氏，擔任大哈爾濱市建設之責，該兩氏已於昨三十日早刻，由日本到哈，預定本月一日到市公署工務處辦公，據聞先行計畫上下水道之建設云，

義意本縣時有滿日韓族宣傳員，借用縣立學校操場，講演大同王道樂土，當懷一心一德之觀念，毋分畛域之精神，每逢講演，除滿日韓各機關參加外，尚有多數市民聆演云云，

警局嚴禁
售舊軍衣

(鐵嶺特訊)本縣警務局，於日昨令各署爲防範胡匪，用保自安計，仍派由各署派警在街市估衣舖小攤，檢查有無軍衣，及出售情事，以便取締，而防胡匪穿之生事，刻九署正在檢查中云，

北滿特區教育館定期
九月十五舉行
承認紀念慶祝大會

北滿特別區區立，第一民衆教育館，成立以來，成績卓著，社會人士，極爲關注，茲接得其最近工作數種，以亨閱者，

(一)該館附設之民衆學校，自成立以來，畢業學生，計共六班，達一百三十餘人，成績殊佳，現聞本屆已開始招生并訂於九月十日開學云，

(二)該館擬於九月十五日之日本承認我國紀念日，舉行游藝大會，以資慶祝，其主要項目爲新劇居一住二樓的人，姨娘一代不如一代，及音樂皮簧等項云，

(三)該館皮簧研究會，自七月十五日第一次公演以來，頗得好評，故益努力練習，近聞更擬於仲秋節，作第二次之公演云，

(四)該館最近出版物，有館務彙刊，及冷風兩種，彙刊爲該館一年之工作報告，冷風則係該館職員潘君個人之創作集云，

(五)該館現因日晷漸短，特將辦公時間，改爲上午八時，至十二時下午一時至四時，惟游藝室，圖書館，婦孺閱覽室，問字代書處，則更延長至晚六時，再行停止辦公云

與父口角自縊
幸被警察救下

(蓋平)本邑東南城角，五家營地方，於前日黃昏時，突有雷姓父子，因故口角，事畢，其子雷某，即赴該村附近小林中，試行上吊，未幾其父尋及，見子懸於空中，因即上前擁抱，幸以年邁力衰，解救不能，因即大呼救人，該村距城雖近，但四外高粱繁茂，且以時屆二更，警察聞聲以爲胡匪搶索民人乃即結隊出代，取包圍形勢，至則始知該雷姓老翁，呼人救子，乃幫同解下，四體尤溫，當將該父子，予以申斥，始原隊而返，一場虛驚，頓已消逝但雷某者，未至縊斃，亦幸苦的警察之所賜也，

凱旋歸防
警團擊退股匪

(張家灣)本區祁家屯村，發現股匪四十餘名，匪首綽號青天，盤距該處，大行强搶無惡不爲，本埠自衛團總宋沛霖得訊後，即派第四馬自衛團甲長陳福田，六區甲長冷雪橋率團丁三十餘名，馳往剿捕，不意追至該村，匪等猶敢特衆抗拒，甲長等督率部下，迎頭痛剿，相持三小時，匪勢不支，始行奪路向南逃去，曾恐其潰散後，擾及他村，該隊跟蹤追襲，務絕根株，而免蔓延，彼時紅日西下，天色將晚，遂整隊各歸原防云，

舉辦慰靈大會

(公主嶺)懷德縣長孫蔭耆氏鑒於剿匪之陣亡將士，忠魂無依，茲定於本月四日中元節午後一時假自衛團前廣場舉辦本縣警團剿匪陣亡將士慰靈祭，以資追悼，而弔英魂云，

各機關經費
毫不積欠

(遼陽)縣內因財政困難，積欠各機關人物件費，爲數甚巨，王縣長以爲長此積壓非惟各機關無法應付，而對於服務人員亦恐其灰心，特與兩參事官，一再協商，結果六月份，以前按着預算，悉數補發清楚，六月以後遵照新預算核發，當即通知財務局遵照辦理，並此以後財政稍較充裕，對於各機關人件費，均應及時發放，至品件費因由用度係領取現品不另發給云，

興城治安
漸入佳境

(興城)省近年以來地方不靖，盜匪叢出，五六兩區，飽受驚擾，更以鄰封密邇，胡匪出沒無常，此擊彼竄，商民可堪其苦，入夏以來，逼鄉成立，口轄各軍不時游擊，更以新台製樹兩門爲全縣之門戶，比經駐防各隊，認眞督剿，地方日見安寧，所有各條道路，往來行人絡繹不絕，此吾縣數年來所未有也由是觀之，興城治安，漸入佳境矣，

高區長之新設施

(錦縣)本邑第五區，區長高萬慶於上月間招集全區，各村長副等，開會，該區長首先宣告各村長副，無事不准擅自來區，以及進城辦事必須先行來區，許可後，方准進城，否則嚴處罰辦，各等情，並且對於區上，各事，各村長副不得過問，該區長更於接事之後，置買區內物品計臉寫版，玻璃櫃靠椅，八仙棹，坐墩，條案，蘆雀棹，雨傘兩把洗碗器皿兩份共費大洋二百八十九元八毛，令各村，擔負均攤，令即出賬而各村長唯唯是從矣

市公署
本年預算

(哈爾濱訊)大哈爾濱市政公署於本年七月一日舉行成立係合併特區市政局，濱江市政籌備處，濱江縣公署，松浦市政局等數機關所組設，範圍擴大，用人自多，而收入與支出，亦隨之增加鉅甚，若以四機關之收支相比，反以大爲減少，頃聞市公署本年預算，現已製定總計收入爲大洋二百七十五萬四千五百六十五元，就中以捐稅收入爲最多，計大洋一百七十六萬六千六百八十五元，次爲財產收入，計大洋三十三萬五千六百五十五元，支出亦如前數，以人事，衞生，工程等費爲最多，昨已呈報新京政府備案云

各軍會剿占勝賊團

(營口)著匪占勝廬士傑，率匪團二百餘人盤據於營口縣境，小房身黑魚溝一帶，雖經友滿各軍，討伐迄未全滅茲者該賊團，又襲死灰復燃再事出派，於上月三十一日夜間圍攻大房身村，該村駐防警察隊，人數過少，幸被攻入佔據村落，賊團並將電話線切斷，杜絕我方軍警連絡，我方聞訊，立由營東地區，警備軍駐大高坎一營，及牛家屯警察大隊○○，以及新，省垣移防來營之警察第三大隊，全部携帶迫擊砲○門機關槍○挺馳往應援，痛加討伐，至於水上前由營口海邊警察隊，派艦堵截，協助會剿飛天空由飛機携爆彈投擲，務期徹底殲此小醜以安民生云

教育局保護文廟

(北鎮)新國善政，首重尊孔我邑文廟，年久失修，荒蕪滿目，荒涼已極，對尊孔之道，未免大相背謬，教育局有鑒及此，故決行鳩工興之近來業已告竣，廟貌煥然一新，但恐宵小之徒，踰垣破壞，故嚴令保護，如經査拿定行重懲不貸云，

啓事

外埠投稿諸君均望來稿請標明句點否則不錄

編者啓

美術的肖像

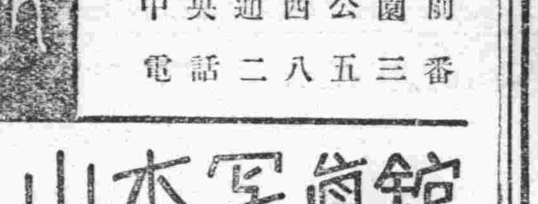

Photograph Studio

中央通西公園前

電話二八五三番

山本寫眞館

化粧靈

痔瘡聖藥

內痔外痔便血脫肛痔核痔瘻結瘤生管肛門腫痛奇癢以及男女痔漏咸奏立桿見影其功神乎其神之効

滿洲經理 奉天小西關新新大藥房 新京北門外五洲大藥房

新京蓬萊町 本院 松崎齒科醫院 (電話二四五六番)

新京日本橋新京百貨店樓上 分院 松崎齒科醫院

院長 松崎義廣 院員 福成四郎 佐藤惟義

診察日 由上午八時至下午六時 休診 星期祭日下午休診

詳細診斷誠心治療

內科。痔疾科。性病。小兒科。

鴉片嗎啡高洛英 專戒療法

松本醫院

隨意入院 隨時前往診治

場所 日本橋郵便局前 電話三七五六番

五金雜貨發行

金盃牌打球牌洋麵。義字。春字。通字白糖。金猪牌金華牌洋針。太陽牌各種膠皮鞋。鳥牌風鳥牌跳舞久字大信字特等報紙。風鳥牌鳥皂牌化粧品。亞細亞各種汽油煤油。各種毛貨綿貨絹貨。其他各種雜貨俱全。

株式會社 大信洋行 新京支店雜貨部 日本橋通七八 電話二五二二番

特長純粹牛乳

●容易消化之牛乳 ●不易腐敗之牛乳 ●不下痢不便秘不吐瀉之牛乳 ●幼兒病人適宜之牛乳 ●特別完全衛生設備之牛乳

設置最新式自動各種機器 可稱滿洲第一牧場

牛乳霸王 純粹牛乳 一瓶拾錢

三宅牧場

新京鐵路北飛行場南隣 電話二〇八八番

承修自來水及地溝請示知

市瀨工務所

新京曙町三丁目二十番地 電話三三五二番

滿鐵地方事務所 水道係

滿洲國通信社啓

本社夙擬發行滿文通信歐後着着進行目下諸準備已就茲已於二月一日開始發刊本社得滿洲國政府特許創立於昨歲十二月係爲滿洲國內唯一國際通信社也本社與世界各大通信社皆有特約能以最迅速的正確報道世界消息之其據本社成立之宗旨更能迅確報載國家之行政及其施政等記事同時雖如全國各地巷間時聞亦細大不捐爲貢獻當局建設安業樂土之宏業之同時更務願與全滿洲國國民以明顯的滿洲國發展之認識故極望海內諸士賛襄本社成立之宗旨不時賜教以匡不逮是所至禱

滿洲國通社

本報緊要聲明

啓者新京方面發見無恥之徒冒充本報或新京總支社名義詐取報費收據上蓋有尹立夫圖章查本報及新京總支社並無尹姓之人除嚴重偵察外特此鄭重聲明嗣後新京方面非有本報及新京總支社圖章正式收據概不負責閱戶幸勿受其欺騙是爲至盼

新京頭道溝樓房廉價售賣

茲有地適衝要建築堅固之樓房一所在本埠頭道溝大和通三十一區西公園附近計門面樓房二十四間院內瓦平房九間面積五百八十一平方米四二刻擬廉價出售如願者請移至城內三道街口會合公內面洽此啓

投考大學聞見錄

楊倚虹自津寄

入大學的，都要經過一番堂而皇之的考試，但是彌封卷，火漆封題，許多監試員如此嚴重，果眞毫無弊病麼？不然不然！內面是黑幕重重可氣可笑之事，不知凡幾，下面各條，都是實事，但以有關各該校及各該生名譽，均以某字代之，以示不傷忠厚之意，

聞見一

考生之中有夾帶者，有携小字典者，有帮忙者，（包括交頭接耳者，拋紙條者，換題紙者等，）有替考者，

大概替考者年年都有，尤以今年爲特多，在下考某大學時，遇見相識的某某兩著名大學二年級的學生十數位問了一問，原來非訪友也，是替友耳，

替考之妙法有二，一法要被替者與替考者照一合像，看起來同兩人都有幾分相似，用牠報名，無往不利，但普通照像館都不肯公開地給人照這種合像，除掉有特別關係的，這正同醫院不肯公開地替人墜胎一樣，

一法尤爲乾脆，只用替考者本人的照像，由替考者擔任報名至註册一切事宜，直到上課時，被替者纔親自出馬，這一直要等畢業時纔要像片，那時被替者拿自己的去的像片對對是否本人？當然沒有的，

聞見二

高中的皇后花王等考大學照例是有人願帮忙的，報名有若干人不惜小(?)費，前前後後的與她同報，有得近她的芳席者，便竭力相助，被分到另一試場的便乾脆不去，今年某大學考生中有蜜絲某，不知以何因緣，其四周男士，都是各大學的二三年級生來帮忙的，國，英，算、史地、理化、生物各系俱全，答題時『各以其長答』如是集衆生之長，來一齣拿英會，想此公（不對，應說此婆）必無名落孫山之虞了

聞見三

互助的原理，大約考生們都很明白，而且不論生張熟魏，雖素不相識的，亦合作甚力，吾友　君，功課甚劣，遇某女士助他數學題三道之多，因此結爲朋友，又有某君考試時，鄰座某女士拋來紙條一枚，上書（WE HOLP EACH OTHER）（旁聽手民先生別給排錯了）後來某君確帮了他不少忙，但該女士 HOLPS 了他沒有却不可知了，又某君標點國文，只會幾句，旁一男士低語他，『勞駕，把你的標點給我，』某君說，『不行，我只有一點，』男士急了，說，『我一點都沒有呢，』某君乃拋題紙以HOLPS之，

聞見四

某大學黨義試題問及三民主義理論的體系，某生答曰，『三民主義理論之體系者，三民主義理論之體系也，周佛海著，精裝者價一圓，平裝者價八角，市場有翻版者，『三四角可買到』，不知取中也未，又某大學英文試題要述一段三國志演義，據我個人所知，未看過該書者有數人之多，我們絕不能說不會看過三國志演義便不够高中畢業生的資格，這或是該大學出題疏忽之處罷，

聞見五

某大學招生雖有委員會，而負責無人，秩序凌亂，發錯題，（如考法文的却給他英文題目，）發錯卷，無所不有，友人李君入座，見卷面浮簽上姓名第一字，赫然劉字也，乃就監試員而問之，監試員說，『不要緊，就這樣答罷，』李君大怒曰『胡說，叫你改姓你答應麼』

聞見六

山東某大學招生，也不用水洗，對本省高中畢業者與平津投考者，取錄標準不一致，相差十分之多，（自然是偏向本省的了，）或曰，『怕平津的學生們不捧揚，考上也不去，』我說不然，這不是秦瓊吃大蒜對味，定是山東教育界有互助精神，夫堂堂大學豈有爲捧揚而去取學生者乎，

這幾段見聞，若到賈誼先生的耳目中，不知他要痛哭流涕還是長太息，至於我，只問，『朋友，中國的教育還有希望麼？』

無線電播送電影

蘇聯試驗成功

蘇聯自從第一次五年計劃獲得意外的成功之後，現在又努力於第二次五年計劃的建設，蘇聯的無線電及電影藝術，已有驚人的進步，此次第二次五年計劃開始之際，對於電影事業更有精密之計劃，據最近蘇聯的科學雜誌載，蘇聯的無線電播送電影，將宣告試驗成功，一九三二年春季，蘇聯聯邦技術同盟得到電信人民委員會的協作，開始試驗無綫電播送電影，因蘇聯當局，感覺到電影是大衆教育最銳利的武器，所以除在全國各工場，各學校裝置放映機外（根據一九三二年統計之學校裝置總數共有一八七一八，工場裝置總數共有一〇五〇〇，農村裝置總數一五〇〇〇，）尙感覺還要擴充到全國家庭的必要，據說最近蘇聯中央無線電局，初次試驗無線電播送家庭電影，成績甚爲圓滿，大受全國婦女和兒童的歡迎，同時各電影製作所，開始大量攝製專買無線電播送之形片，預料此後蘇聯當局對於電影，將有更大效果地利用，

紀京都苦學生的職業

王沿淸自日本寄

京都一名西京，是日本的古都，牠的景象和風氣，和中國的北平，頗多相同的地方，幽靜潔雅，最宜求學，我原是一個苦學生，明年想到此學習農林，所以我特別留意此地，預先約定了我的同學稻富正男君，他是京都人，住在京都已經十幾年了，對於京都，當然很熟悉，他伴着我三天，奔走了許多地方，他雖然是一個資本家的長子，但和苦學生也有相當的聯絡，在七月二十日的早上，他到我的旅館裏來，一同去見帝國大學的教授，告以我苦學的經過，他很表同情，於是介紹給我了他的幾位苦學的高足，知道日本的苦學生比較我國還要多，至於這苦學生三字的定義，是環境不允許他讀書，可是他刻苦地兼了職業，維持他的學生生活，這種苦學生的職業，大約可分四種，一種在富貴人家做家庭教師，或是兼任中學講師，一種是在工廠或在商店，兼任文書和設計，或是做廣告，或是做夜工，一種是做報館的編輯，或是雜誌的編輯，還有一種，是在中國所沒有的，我姑且叫他是講義編輯員，做這種職業的苦學生，大部是私立大學的學生，往往一個教室裏，有四五千的學生，講師和教授的聲音，當然不能完全聽到，要把教材一一筆記起來，非常困難，那末這種苦學生，坐在教室的最前排，把教授的口述，詳詳細細的記起來，還加了些自己讀後的心得，交給附近的書局出版，其他學生，很願意去買牠，用功的學生，當做參考書，不用功的學生竟可奉爲教科書，至於僅騙取資格而平日不上課的學生，却要奉爲至寶了，這四種職業，比較起來，第一種最爲適意，第四種最有進步，我所遇到的苦學生，四種都有，可是在失業恐慌的現代，做苦學生也不容易，據說在京都大凡百貨商店的女招待中，很多在同志社大學女子部讀書的，在上海竟看不到這樣努力的苦女學生，

票的世界

李健

佔有者	票名
大地主	房票
富翁	鈔票
資本家	公債票
窮人	當票
鬼	冥票
包車夫	輪飯票
慈善家	米票
投機者	發財票
大少爺	局票
吸香烟者	獎票
空心大老官	不兌現支票
郵政局	郵票
法院	拘票
政府	捐票

上海大鬧越獄潮

數日內連出兩起

吳市長大爲生氣

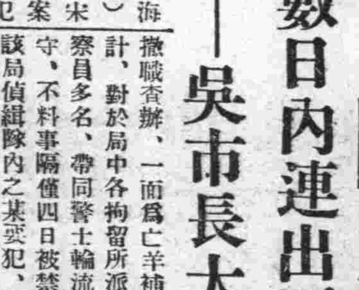

（上海通訊）謀刺宋部長案中要犯牛金甫，於八月十五日午夜，在市公安局警察大隊第三中隊越牆脫逃一案，現該局局長文鴻恩，已將該中隊長，及看守之警士等，一併羈押局中，撤職查辦，一面爲亡羊補牢計，對於局中各拘留所派督察員多名，帶同警士輪流看守，不料事隔僅四日被禁於該局偵緝隊內之某要犯，又以解溲逃聞，緣該局偵緝隊內，設有拘留所一室，平日專拘盜匪等罪犯，前日下午一時許，有被押在該隊之某要犯，忽欲大便，由偵緝員田永根押同前往廁所，當因廁所中木樨之氣味太濃，遂站立廁所前面，詎該犯即乘機縱身躍登牆上，田偵緝員見狀情急，遂將該犯之兩足抱住，在此千鈞一髮之際，而該犯情急智生，竟將牆上之碎磚猛擲於田之頭上，頃刻受傷血流如注，痛極釋手，該犯遂得從容飛越牆垣，逃逸無蹤，旋事爲文局長所聞，當以該隊隊長盧英，平日對於所屬偵緝員訓練無方，此次竟使已獲之要犯越牆脫逃，疏忽職務，已達極點，大爲憤怒，遂令飭該隊長從速撥派偵緝員等四出査緝，故自晨起，該局對於所押人犯，尤特別加緊戒備，以防再有不測，即該局大門及偵緝隊督察處及各科辦公室等處皆門禁森嚴，不論何人即日常往來之新聞記者，亦須經過傳達室人役傳達後，方可入內，文局長特密派秘書孫璞對局內職員嚴密偵査，以免消息紛岐，惟市長吳鐵城以公安局負有地方治安之責，而數日之內，竟發生兩次要犯越獄之事，殊應擔負相當責任，現特派員詳加調査究

中國的秘密（上）

【曹聚仁】

日本文學家森鷗氏在批判水滸傳的末尾上說，『此外在水滸傳的性質上還有一件可以注意，這就是這書所含的中國文明史的分子簡直就是中國社會的分子的一件事，換了話說，就是宋代的中國和現今的中國有同一的顯象，宅正影印在這部書裏頭，因爲無論如何，水滸傳不失爲中國的特產的一件事，中國爲什麼總有瘦癘，凶歉，氾濫，相繼而至？中國的官吏爲什麼不能夠防遏宅？中國爲什麼總有匪徒橫行？中國的官兵爲什麼不能蕩平宅？這是宋時已有的問題，而今也還不能解釋，我每讀水滸傳，便未嘗不想到也，』（見文學社談引）

這個課題，應該讓專家去寫整册的答案的，我的試探，只想水滸本身來找答案中國的秘密，從幕的另一角正透示給我們，水滸中一零八位好漢及其有關係的人物，其出身並不相同有的捉魚，有的賣柴，有的打獵，有的販生藥，有的釘船，有的打鐵，有的還是小偸之類，既非在同一處生長，又非呼吸同一空氣，但他們一上了梁山泊，就顯出了兩種特性，甲，忠於自己的職務，死守勿去，有犧牲的精神，乙，視自已的集團爲一體，甘苦與共，有互助的精神，——所謂忠義堂是也，我們平常所嗅的都是潰爛層的消息，這豈不是指示我們在潰爛層以下，仍是長着新細胞，泛濫着鮮血嗎？

和梁山泊好漢相對的，在朝的蔡京，高俅，帮閑的陸虞侯，張都監，這才顯出士大夫階級（所謂知識分子）的本色，陰謀，造謠，中傷，處處打個人利己的算盤，他們揣摩皇帝的心理，皇帝要和戎，他們就上勸進表皇帝要遊宴，他們就辦花綱石，得志則爲卿相，失意則爲紳士，捧住了皇帝，吃住了老百姓

中國考察團的遊記

特殊的異域情調——青海（十）

牛糞擦碗就算洗滌　男人無事女孚忙殺

就是裹衣而眠，帳內安置鍋一只，放些已經晒乾的牛糞，做作燃料，有時來了客人，就抓一把牛糞放在碗裏，將碗磨擦幾下，取出糞渣，也不用水洗，或是盛乳茶，泡牛油（註二）炒麵，貯酸乳子（註三）以敬客，我到甘家灘帳篷裏去，親自看見過這樣的乾洗碗，也曾親自用過這樣的乾洗的碗，他們的居住，沒有定所，是以有水艸爲標準的，因爲牲畜繁殖，所以番民除以炒麵充饑外，有時殺羊爲食，名曰手抓羊肉（註四）或是將生羊肉晒乾吹乾，若干時以後，用刀一片一片的切着吃，叫做羊肉乾子，這是算很好的食品了，番民的衣服，不分春夏秋冬，都着皮衣，所差別的，就是毛的長短而已，他們的皮衣，是用羊皮縫成的，並不裝什麼布，或是綢緞的面子，最有趣的，就是不問男女老少，不問天氣怎樣，都戴一頂雪白的羊皮帽子，好像土耳其的式樣，他們不着襪子，竟是赤脚的多，不問男女番民，是絕對沒有一個人抽鴉片煙的，他們見着抽烟的人，不管是鴉片烟，紙烟，或者水烟，都不甚高興，番婆子沒有纏脚的習俗，所以絕對的沒有一個小脚女番，比較開化而富裕的番民，也着布衣布褲布靴，不過紅色的居多，番民的生活因爲環境的支配，非常簡單也非常貧苦，

番民的生活，固然是很簡單而貧苦，然而男子生活的優遊，與女子生活的勤苦，相去殊遠，男番惟一出路，是離開帳篷，進入寺院，充任喇嘛，終日拜佛誦經，既有金屋可居，又不憂衣食，可是番婆子就不然了，她們終日操勞，家庭一切任務，不問是牧畜背水（註五）縫衣都是他們的責任，就是沒有出家留在家裏的男番，也無所事事，他們的生活，祇是荷槍騎馬，優遊郊外，從事獵狩，不過在寺院附近的地方，不問男和女，老和幼，貴和賤，貧和富，他們有一個共同的生活，就是一有了空閑工夫，就轉着寺院，周圍足有十里路程，口中喃喃誦經，手轉古拉，或者轉着經塔，也有匍伏在地面上轉經塔轉寺院的，甚至活佛養的一隻白羊，每天也要轉寺院兩三次，他們這種共同生活的意義，就是誦經修行，概括言之番民生活，因爲物質環境的不寬裕，也就很簡單了，因爲佛教盛行，男女誦經，轉古拉，也成爲極普通而必要的功課，他們的基本生活是遊牧，所以番民的衣食住是完全仰給於牲畜身上的，

（註一）炒麵，不是肉絲炒麵也不是蝦仁炒麵，是將青稞的果實炒熟，然後用水磨成粉，再用開水泡，用手指揉攪，捏成一塊一塊的吃，

（註二）牛油亦名乳油，將鮮牛仍故在木桶裏，再用小桶搗攪，使乳油上浮，凝結在小木桶裏，然後取出慢慢使用，

（註三）酸乳子也是用牛仍做成的，先使牛乳發酵，變爲酸味，然後製成似凝固而不甚凝固如石膏豆腐一般其味酸而凉，可以去暑

窮死舞女

（北平訊）北平充當舞女、年十七歲之胡纖貞，投天橋金魚池自盡，昨日發現遺尸，係受經濟壓迫所致

皮膚病特効藥　亞斯達

聖藥亞斯達素以殺菌力强大毒素消滅迅速收歛作用之効能卓越馳名四遠故一經塗抹立即使其滲透皮膚內部毫無刺激疼癢立止不獨能殺除寄生菌虫尤且能防備分泌物之腐敗亦能使皮膚倍舊嫩細光潤患皮膚病者卽一試以知敝舖言之不謬矣

主治効能

△狗皮癬　△陰囊癬
△水虫子　△疥癬
△面癬　△白狗癬
△疹癢　△糜爛

其他嬰孩之瘡疙瘩等
一一[illegible]立好効驗如

定價　金二十戔　金三十五戔　金五十戔　金一圓

發售處　大阪東京　丹平商會藥房
代售處　大連　寶藥會社
奉天　井上誠昌堂
奉天　佐藤廣濟堂
各藥房均有代售

毛皮類　洋服類　洋貨類　大利公司開市廣告

啓者本公司採辦各國特產優秀毛皮與東西洋各種雜貨靴鞋以及男女製成洋服貨物豐富諸公惠顧必能滿意務請駕臨一試方知言之不謬也

營業品目

- 各國產毛皮類
- 做成男女洋服
- 東西洋雜貨
- 軟皮製各種洋服
- 婦人服及童子服
- 男女靴鞋及冬夏季帽子
- 洋服裁縫部特聘優秀工師

右列外應有盡有東西洋雜貨由二十六日起十日內按正價九五扣

新京日本橋通二十九市場東門旁

大利公司

電話三〇九〇番

本店　東京日本橋區本町二丁目一番地
滿洲支店　大連市山縣通一八二番地
資本金　壹億圓【全部收足】

新京三井洋行

電話

二三六〇	所長	二〇六二	勘定及出納
三一八四	賣	二四四四	保險取次滿洲人
三一八八	賣	二七六三	三井倉庫
三一九八	賣	二四六〇	所長室
二〇一二	保險機械庶務電信	三三五八	社員社宅

承辦品目

糧食、麵粉、大豆、及其他豆類、大豆餅其他豆餅類、豆油其他油類、石炭、用品、電氣及其他機械類一般、砂糖、洋灰、報館紙類、麻袋生絲、金類、木材、化學肥料、工業藥品、食料品、其他雜品、人造絲類、三井紅茶。

聯號哈爾濱道外　新華公司

批發各國原藥新藥醫療器械繃代棉紗營業電影家庭電影小照像匣函詢各情立即答覆電影特刊函索即贈

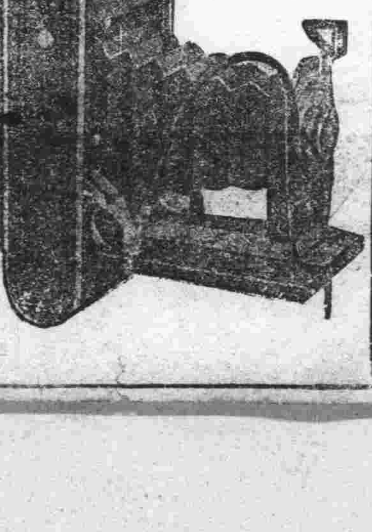

本號新京商埠六馬路

福華西藥公司

電話二二二七號

本報成立富錦同江總分社啓事

本報爲便利閱戶起見在同江富錦成立總分社委金秀山爲總分社長當地有訂閱本報及刊登廣告者請就近接洽可也

新聲

微喊

自北平寄

我再也不敢高
聲、
只於微微地喊
因爲四周嚴重的空氣、
己壓得我不能動彈、
這年頭兒、小百姓、
想活着、眞眞難、
你看、不幸的中國、
多的是什麼災、什麼難
跟着災難而來的、
匪區捐、國難捐、航空救
國捐、
都是天經地義的、
誰敢喊一聲寃、
我這小小的教員、
要養一個娘、一個妻、
一個囡、
已不容易、何况區區的
薪金、
既要折、又要捐、還要
欠、
爲彌補生活的缺陷、
想寫點文章出出、騙騙錢
誰料當地的長官、
偏查得這麼嚴、
把文章從郵局檢出、
請我去教訓了一番、
總算寬容、不曾坐監牢
也不曾吃皮鞭、
如今、雖有滿肚的氣憤、
也只得噤若寒蟬、
再也不敢高聲了、
除去微微地喊、

一九三三之上海文壇
顯示出蕪雜紛亂
現爲第三種人所操縱　受了新興電影的影響

▽▽…楊村人自滬寄

一九三三年的上海文壇、眞是紛亂蕪雜、

當「九一八」以後、全國民衆奮」的時候、所謂民生主義的文藝、似乎倒消聲匿跡，雖然該集團的文藝作家黃震遐發表過一篇失去民族主義的中心思想而作虛無頹廢的描寫的『大上海的毀滅，』而以國家主義爲立場的文藝集團、空喊救國却一篇成樣的作品都沒有，由候曦在天津大公報發表那叫死鬼出來救國的劇本『國魂的復活、』並號稱右翼文藝集團的新月派、也只由顧一樵出版那也是叫死鬼出來救國的劇本集『岳飛及其他、』…這就證明了中國士紳階級在這國難期間的叫喊、是怎樣的微弱以至於向帝國主義屈服了、

這樣一來、也就使士紳階級怨恨不得爲什麼上海文壇─以至於中國文壇─會被接近左翼的第三種人所操縱着了、左翼文藝集團雖然也不見什麼偉大的時代表現的作品、貢獻給民衆、但只就今年來說、茅盾的『子夜』(小說)、田漢的『暴風雨中的七個女性』(劇本集、)張天翼(筆名鐵池翰)的『輪齒』(小說)、華漢(筆名林箐)的『義勇軍』(小說)、李輝英的『萬寶山』(小說)、丁玲的『夜會』(小說)、以及散載於『現代雜志』『文藝月報』及『文學雜志』的矛盾、白微等作家的暴露『穀賤傷農』的原因的農村破產底慘劇的小說與劇本、──也就足以證明了左翼文藝集團對於現在時間的文化運動是持着怎樣的態度了、

以上是就作品而言、現在叙述理論方面的話、

自從去年蘇汶在『現代雜誌』發表第三種人的爭自由的文藝主張以後、左翼由批評非難以至於自責引咎、文壇上對於第三種人雖然贊成與攻擊參半、但第三種人已經在文壇上確定了馳自的己地位了、這第三種人就是革命的小資產階級智識份子、他們雖然思想左傾而且接近左翼、但他們並非左翼的份子、也不一定聽左翼的指揮這在左翼便以不能包辦文壇爲遺憾地對第三種人用一種嘻笑怒罵的非正確路綫的政策加以襲擊了、尤其明顯地是魯迅在『文學雜誌』發表『再論第三種人』『說第三種人並非如他自己一樣的是無產階級同路人、而且應該加以提妨、言下大有第三種人即漢奸之慨、我的『揭起小資階級革命文學之旅』、(載現代雜誌)也屬第三種人的一種主張自然也在左翼明槍暗箭地襲擊之下了、所謂小資產階級革命文學之所以異於無產階級文學者、作者是小資產階級不願對文藝不忠實地以小資產階級的意識形態冒名創作無產階級文藝作品、而忠實地儘其所能創作自已所能表現的意識的形態文藝作品、但這種文藝作品在思想上意義上並非和現在所謂無產階級文藝作品有兩樣、只不過掛着的招牌不同罷了後面、只因招牌的不同却已經招引左翼文藝集團(尤其是在北平 在武漢的 左翼份子)所疑忌而加以襲擊了、而在上海的魯迅且要將我合右翼文藝家梁實秋與張若谷連在一處、加以嘘的方式而放毒瓦斯悶死了、

此外文壇上發生了兩種畸形的狀態、一是由林語堂始作俑地在提倡幽默、一是因申報自由談的性質關係而引起的小文章的流行、提倡弛鬆民衆的激昂憤恨的情感的幽默、雜志匯『論語、』『中庸千秋』等、以及各大報的報屁股小報、小文章的流行却連純文藝的雜誌『如現代』與『文學』等都特闢專欄以徵稿了、

而文壇受了國產電影的進步的影響、純文藝雜誌在登載電影明星相片及電影畫面的傾向、以及文藝作家在作電影小說電影劇本、更是新的現象、

至於『國事管他娘、打打馬將』的所謂詞的解放運動以及作家對作家的因私事而臭罵打仗、那是無聊和墮落的惡現象罷了、

最後要特別提起的是文壇上已經將五四運動的文學革命所未曾做到的工作、提出討論、而傾向於完成文學革命的任務的重要工作地提出的就是文學作品(一)用什麼話問題、(二)題材積極性以何爲標準的問題、(三)舊形式利用問題、這三個問題雖然曾經熱烈地討論過、但却到現在還沒得到一個完滿的結論、最近『文學雜誌』還特別提出令人發表主張、

藝林

減蘭　平林

穀賤傷農、豐收成災、倚聲紀實云爾一貧如洗、偃臥空林人不起、莫訪鄰居、踏雞言守蔽廬、

怕聞穀賤、稅吏如狼、心胆戰、又是荒年、滿眼哀愁但問天鄉、

算子

村沒落、都市繁榮、社會畸形之發展、於是可見矣君試往鄉村、滿目荒凉影、敗瓦頹牆認舊廬、幾陣霜風冷、

回首是都城、但看繁華景、士女如雲共冶遊、摩托爭馳騁、

抛掉過去追求將來

▽▽…………(淚沁)

A是女中的卒業生、窘於經濟在家閒居、她本是很要好的青年女子、平時的舉動、很温雅品行也很端莊、不愛奢華、目光不以漂亮爲轉移物質爲前提、很像一位鄉間的姑娘、因爲城市尤其像我們薈萃的新京、一般青春女子儉樸的太少了、

A居家半載、適值近友去哈習打字、聲言成績優美每月可得四五十元之收入、在濟倒經濟鐵蹄下的她、便和近友一同入校、而她滿城風雨的故事就要開始了、

打字學校、是男女同級、於課餘、常見男女同學、挽手而出、歡笑而歸、秘密之傳神、喁喁之私語、於是雨夕花晨、嘆自身之命薄、飽嘗孤床隻居滋味、逢明迎假、淚灑衣襟、怨魘魂少伴侶、雁鴻成雙、恨自己未待字納人、同級某生、蓋亦此日社會流氓也、家道根基、弄不得而知、常常作美語相慰A如大早望雲霓、連理美夢于焉以成、可憐呵、她遙遙數百里而外的老親、那能知道女兒在外面的風流事呢、她竟這樣墮落下去了唉！數月餘、她的父親來信叫她、已經有說媒的了、她這時的情景、因爲不能敵抗外來的引誘、情入十多個、三角戀愛的血劇不知演了多少、畸形樣的罵、挨了幾何、她的戀愛、不知是何樣的戀愛、不是神聖的、精神的而是……請讀者猜吧？她的父親接二連三去信催她、她不得已一夜的火車回家了、

她現在出醫院不多天、面容失掉了豐潤的輝色、處女的嫣笑、兩頰瘦削得可憐、灰白而憔悴間談話間咳呀呼嘆的刹那間、可以窺測她已經痛恨前非了、她的父親是滑時的文秀才、腦海早充滿餓死事小、失貞事大的故典、母親爲她病了一月多、父親和女兒天眞慈愛的宗律、早已飛到大西洋去了、監視她的足跡、這時的她、愁思千縷日日坐在屋內流淚而已、從此媒紹絕跡、冰人斷影、…這一段痛心的筆記、

我們看了A的痛史、我們恐懼我們的一生、恐懼同胞、爲了危險的深淵、列在目前我必要吶喊、請編者先生、犧牲一塊園地、爲我至盼A女爲圖…美好的名譽、拋到死的坟墓上、滴滴生命之鮮血被愛火焰燒乾了、前途無量的女子、這樣完了、我同性女士、安能不前車鑒之

編者按─在現在一般青年女子、常常因爲追求她們理想的希望、而以沒有經驗的弱質與奸詐險惡的社會接觸、當然吃虧的總是女子、但是那也不要緊、現在人們對於女子不像從前那樣固執了、他們的需要、對於女子是求愛、不是求貞操、所以貞操有沒有並不是惟一的要件而在女權發達的西方諸國、一個再嫁三嫁的婦人不比一個處女身分低呢、原因很簡單就是『男女都要受同一的待遇』、

A女士失身於一班流氓手中本是令人惋惜的事、但是失身是過去、希望是未來、還是拋棄過去、追求將來吧、

至於老父嚴禁她與作冰無人可以由她母親轉勸說、可以通信到大都會託友人覓一思想超脫不爲陋俗所限的青年來作配偶、

同時一班女學生、也應當看看這種險惡的社會、而謹愼保守她們自己、那不是一種好奇與冒險的事情呢、

長篇連載
貝森血案
【十七】　美國范達痕著　程小青譯

黑氈的帽子又都推在顱後、他們對於窗格的橫柵、彷彿感到特殊的興味其間的一個還用雙手捻住了窗格搖搖宅、似乎要試驗宅的强度、另一個人是中等身材、敏捷的外貌、美秀的髯髭、在格子前灣着身體、注視於汚穢的木料、桌子的那邊、有一個穿着藏青嗶嘰衣服、戴圓頂便帽的人、站着把兩手撑在腰際、肘節向外、考察那椅子上的恬靜的人形、他的黝黑的眼睛很狹小、方形的凸顎很勁直地掛着、他用全神貫注着貝森的屍體似乎從他集中的注視中、便可以探究出謀殺的秘密。

另外一個有非常豐采的人、戴着珠寶商的大眼鏡、立在後邊的窗前、把玩着手掌中的一樣小物件、我曾從照片上見過他、因而知道他是美國著名的槍砲專家、卡爾海其登隊長、他約摸有五十歲年紀、非常偉碩而運轉不靈的、肩頭也很闊、他的體面的黑色制服、更是麗大了數倍、他的外衣後的面是吊起的、而前面則長及於膝蓋不稱身的長脚褲、掛到脚踝上、又很滑稽地摺了邊、他的頭是圓而大、耳朵則彷彿陷進了骨骼、的嘴是全部給那班白的鬍髭遮住的、這些鬍髭都往下長、做了他嘴唇的遮濕巾、海其登隊長在紐約警署任事已垂三十年、雖然他的外貌和舉止都可笑、而他是給人尊敬的、他如果關於火器或槍傷有所發揮的話、總部的人員、莫不信服領受。

在這憩坐室的後部、靠近餐室門的一面、另外站着兩個人、正在很親密地談着、一個是偵緝部稽查威廉莫郎、一個是麥根對我們說起過的刑事部警佐歐奈斯武海斯、

證據
【五】　【三郎】

又湊些別人的一點錢、來設了這個地窖酒舖、

他常是跛着一隻脚倚了一隻粗木拐杖、微笑的向着走進來的每人打招呼、

『弟兄們累得苦了吧、坐下喝盃什麼吧、』

他從來是微笑的、友好的招呼着他們的坐客、有時他還這樣說、

『弟兄們、沒有錢是不要緊的、儘來吃吧、喝吧、』

事實是誰也不肯拖欠了他的錢、

他是一個高加索人、在一九一四年、他參加過歐洲大戰、因爲他殺了他的長官、他逃到西伯利亞、又逃到×××

『弟兄們、累得苦了吧、坐下喝盃什麼吧、』

當于四他們走進來的時候向他們打了招呼、

每人喝了一盃、『啞德克』(註、俄國下級勞動者常飲的酒名)吃了幾片腸子、這樣似乎就是他們這類人─下級人─們唯一的酬報和安慰─雖然他們的一天爲那齒輪們絞得疲乏、昏瞶…但此時他們的血、爲一盃『啞德克』的激動、又是重新流走着了、

于四向着酒館老板、那個高加索人、打了個手式、那個人、便微笑的跛走過來、

『弟兄們、喝過酒啦、抱歉、我是喝不過你們這些强壯的牛、沒有被傷害、

呆然
【三】　【知艮】

有時她們感到知識的思辨是要發生不出來什麼具體的效果、這樣在她們這天眞性漸退的興奮、期中反而是無感興的冷靜了、

就是在這個秋天、玉美便失去了人間惟愛她的母親、這件意外的打激、確給了她意外的明響、在她兩頰之上頓然失去了她特有的天眞的笑容、在她詩的作品之中也失去浪漫享樂的味素、

她們深秋消遣的所在是整日的徘徊在潮去潮來的海濱尤其陽光將露的晨曦、和夕陽西下的晚風之中、在那虎吼猿嘯般的海水狂潮、已經給了她們多少的愛慕與遐想有時她們狂歌在海潮澎湃的嘯聲當中、有時她們祇痴望着海潮的湧退、是誰使她們這樣、爲什麼她們是要這樣、他們祇是感到了莫明其妙的原因、而且在她們腦海裏已經成了幼稚的疑問、總之不論怎樣這種宇宙自然的奧秘、在她們這半純眞的感覺與視覺已經抓住了內形的最高點、無意識的、透入了伊們心靈深處的奧妙是能充分的給了她們生的毀滅、

學校裏的生活、在她們的感覺中是如同嚼臘般的無味除掉入自然中的風霜雨露的助着她們的詩與畫意而外其餘的一切都彷彿是她們厭惡之物了、

某天正是他們寒假分別的前夕、因爲玉美家庭是距了這學校有三十里的路程、伊們便作了一個分別的聚食、聚食後、依然是漫渡在那幾乎成了她們朋友的海濱、

四周間的空氣、和海面的水紋是具了同樣的靜寂、毫無聲息的靜止在黃昏的迷茫之中水邊沙灘的閒步的人祇是她們和她們兩個人影、黑影由前面漸漸縮短、漸漸移到她們的身後、這樣她們知又知道遇到另一個岸燈了、

這寂寞的幽靜、起初伊們是默無一言的步着黑影的前道是到了一支岸燈的跟前了再瞭那黑影由身後轉過身前而又移到身後的時候、伊們轉後移、有時共同唏噓了一聲『呵、這雙岸燈又轉到身後了』無疑的、這種自然中給了她們的幼稚的傷感、是能使她們嘗到了青春的親熱與未來的冷寂、同時更强烈牽制了伊們堅執的意興的、

仁丹

紅粒　銀粒　仁丹

要防霍亂侵襲
欲遏痢疾蔓延
坐臥行止片刻莫離
此神藥仁丹

嵩治
▲中暑傷寒
▲水土不服
▲腹痛吐瀉
▲猝倒昏迷
▲項痛目眩
▲酒醉船暈
▲痰痞吞酸
▲精神鬱結
▲食積不消
▲虛弱貧血
▲時行疫疾
▲虫蝕牙痛
其外危急諸症服此靈藥則消滌除疫癘有起死回生之神効

仁丹神効說明
▲仁丹係用日本醫學博士大家合創大成之秘方專選貴重藥料虔製其藥効靈驗萬試萬應故常服此丹能防病疫於未發並補氣血每遇痛强奏效如神而且芬香快爽嚼二三粒忽覺心神爽快併除口熱口臭痰使聲音玲瓏用作口中香藥亦稱妙
▲化食消毒防疫過敏效倍大故每食後服用此藥開胃健脾必免胃腸各症之患
▲吸煙喝酒之前後咀嚼服用此靈藥一二粒即覺異常美味並能除袪烟毒酒害其效靈妙眞顯著者也

老少平安之人
●讀書勸學　●出遊行旅　●訪人請客　●吸煙喝酒　●時疫流行
●辦事執務　●聽戲赴宴　●上船搭車　●演說談論　●茶餘飯後
等時必須服用此靈藥仁丹
不可須臾離之常備神藥也

OHTA'S ISAN
THE PEPTIC MEDICINE

健胃強壯
太田胃散

本靈藥實係家傳秘方數十年來行銷中外馳名於各界藥味爽快男女老幼四時每飯後服下一匙能助消化食慾增進健胃補脾豫防胃疾又防瘟疫倘或過飲過食服下一匙奏効如神苟重衛生諸君萬不可一日不備之至寶也

大日本東京　太田信義藥房啓

各地藥房均有出售

一代理店　大連市浪花町　日本賣藥會社支店

經濟

滿洲國產金會社調查
砂金年產額
有二三十萬圓之可能性
漸將正式開掘
自黑龍江沿岸 流出黃金之波

依滿日合辦之滿洲國產金會社、在設立之初、滿鐵並滿洲國、組織總數七百名之大產金調查團、以黑龍江流域爲中心、進行未曾有之大採掘試驗、而本年度內以上試驗終了、故明年春即早日開始正式採掘也、然迄至今日之試掘結果、年額二十萬圓至三十萬圓之產金、確有可能性已可證明也、從而組織會社後、以之爲特許制度、而防止內中以詐欺爲業之會社之續出、目下在滿鐵並滿洲國側、正進行研究中、黃金之波、當自滿洲國該方面之產出、想爲日不遠也、

中國國營鋼鐵廠
中德借欵合同
下月在寧簽字
以國庫爲擔保三年竣工

(南京通訊)國營鋼鐵廠問題、自實業部與德方商訂投資借欵合同之草約以來、正式合同、迄未簽訂、轉輾年餘、合同條文之內容、始克悉數商妥、原擬即可簽訂、惟因鋼鐵廠全部投資之擔保問題、須待財政長宋子文氏返國後始能確定、刻財宋業已返國、遷延經年之鋼鐵廠問題、本月即可在京簽訂、茲將主要數點、探誌於次、

簽約三度展期 實業部與德國喜望孟阿恩迪麥等三公司所會商之建築國立鋼鐵廠事、自經洽商以來、合同草約已於民國念一年一月念六日簽訂、正式合同、原定於草約規定期內、予以完成、後因時間及手續上之種種問題、進行備受牽制、故迭經雙方同意、三度展期、迄今始由德方全權代表愚德曼歐氏、與實業部方面、根據原定綱目、逐條會商、正式合同全文、至此始底於成、按該項合同、以中德二國文字、各繕同式之合同四份、由雙方各執兩份、以資存照、另備英文之合同一紙、留作參考、將來該合同發生異議時、應以中文爲準、外傳以英文爲標準之說、殊非事實也、

三年全部竣工 鋼鐵廠之基地問題、經雙方愼重會商之下、決設於馬鞍山、該廠全部之主要部份、共分十一處、計一、化鐵爐、二、發力機、三、水廠、四、機械、鍋爐電氣等之修理廠、及礎砂廠五、鍊鋼廠、同時復須能容二噸重量之電氣鍊鋼爐一所六、洗煤廠、及鍊鋼爐與附屬工業廠、七、軋鋼廠包括製造魚尾板及螺絲鍋釘之機器設置、八、工廠辦事處及管理處之全部房屋、九、材料庫及理化試驗室、十、廠內道路建築之設計、及廠外鐵道之興建與車輛之供給、十一、煤礦上一切之設置及建築、上述十一項之主要部份、於正式合同簽訂後、開始建築日起、務須於三年以內、全部完竣云、

鋼廠產量預算 鋼鐵廠全部設置完竣之後、如於專門人材管理之下、德方應擔保合同中規定之產量預算、按該項合同中規定之產量預算、經記者窮數日之力、探誌於下、一、化鐵爐、每二十四小時以內、能出產二百五十噸之生鐵、二、鍊焦爐每二十四小時以內、能產三百噸焦炭、三、鋼鐵廠之產量、如以混合爐及鍊鋼爐同時開工、則每二十四小時以內、應有熱鋼二百四十噸、四、電氣鍊鋼爐每二十四小時以內、如有三次以上之電氣灌輸、出產軟性或精鍊鋼若干、五、煤礦之設置、須於二十四小時以內、能運輸二千噸以上之效能、軋鋼廠於二十四小時以內、應有以下產量、一、鋼軌二百噸、二、二十五米立之調鐵條一百六十噸、三、能出水波形之鋼鐵一百噸以上及魚尾板三十噸、

組技術團赴德 該廠全部興工建築之前、所有全部材料之購取、機械之採辦、均由德方供給、我政府方面、應另組技術委員團赴德、以便著手檢驗及接收各種材料機械等項、是否與合同所訂明者相符、該委員團赴德之川資及膳宿等問題、均由德方負擔、至委員團人數、刻已規定、聞至多不滿十人、將來興工建築時、如遇該處人民之反對、而發生障碍、致工作不能進行時、應由我方負責設法妥善處置、苟遇意外之遭遇、而爲人力所不能抗爭者、則雙方均負責、

決在南京簽字 鋼鐵廠完成日期、既規定於開工日起、三足年內、務須全部告成、如屆時尚未完工、得展期三月三個月後、如仍未完竣、則以後每稽遲一月、應處罰全部未完竣工程之價格千分之二、五、其他除借欵之總數尚未確定外、還本付息辦法亦擬有相當縝密之規定、借欵之擔保、聞將以國庫爲擔保、至正式合同簽訂日期、雖未確定、而簽字地點、已得雙方同意、在南京舉行、屆時德方全權代表惠德梅歐氏、亦將赴京出席云、

爲振興哈爾濱油房業
北鐵運費減價
東行運費低減四成九分三厘
南行運費低減六成六分六厘

(哈爾濱三日發國通)約在三年前、哈爾濱之油房業、呈異常之發達、占北滿產業界之重要部門、而最近之油房業、已陷於加速度的不振之悲境、許多之工場、已不得已而封鎖矣、又事業繼續中者、有不免極大損失之狀態、故北鐵爲支持此不振之油房業、幷謀其振興起見、對於豆油、豆餅、大豆之運費、約減價五成、一方面油房業及豆油、大豆、豆餅之輸出不振之主要原因乃去年度之未曾有之水災與匪賊之猖獗及其他是也、一、南京政府對於北滿產之豆餅、大豆設定約二倍之稅率、一、歐洲市場之豆餅購買力減退、因以上種種之原因、豆餅與豆油之輸出、呈未曾有之大激減也、即一、一九二八年豆油之輸出額二萬八千九百五十五噸一、一九三一年爲四萬九千六百六十九噸、而至一九三二年、已激減至一千八百六噸、又一九二八年豆餅之輸出額爲四十八萬七千十百二十七噸、一九三一年爲五十四萬六千六十六百九十四噸、而至一九三三年即有減至十六萬八千四百四十二噸之模樣也、而北鐵管理局、爲獎勵油房業及北滿特產物之輸出起見、已減少運費矣、

一、東行運費、低減四成九分三厘、

一、南行運費、亦低減六成六分六厘

以上經理事會之承認、當可施行、而此事實現之日、一俟日本、朝鮮、歐洲市場之對於北滿特產物之需要前來十月以降特物運送之繁盛期之貨輪送當呈空前之盛況、一般均有極大之期待也

北滿特產物
輸出不振

(哈爾濱訊)據調查八月中旬北滿特產物之輸出、總計六千七百零三噸一、就中南行六千五百〇五噸四、東行一百九十七噸七、溯自本特產期、(即上年十月以來、至本年八月十九日止)南行特產物八十六萬四千六百四十七噸七、東行二十萬零二千三百九十八噸七、計南行占百分之八十一又〇三、東行占百分之十八又九七、與上年同期之南行九十九萬八千八百二十四噸、東行八十四萬一千七百三十噸比較、共減少七十七萬三千五百噸云

美國提高物價
屠宰大小豬六百萬頭
加里福尼亞州大減桃之收穫

(華盛頓英亞社電)羅斯福總統批准農村經濟部、殺戮二百萬頭母豬、四百萬頭小豬以提高豬價之計劃、根据該計劃、一部屠宰之豬將出來、一部分則毀滅、飼豬農家則將得製豬肉所徵特別稅以作賠償損失、同時農村經濟部與加里福尼亞州桃園主人商妥、大減桃之收穫、以提高桃價云、

今年之新大豆出現
郭家店粮棧首先購入

本月三日在郭家店秦興順粮棧院內、有本年度生產新大豆約六石之初期運送、今對於其品質、目下在新京鐵道事務所、正調查研究中、而本月十日有在車站託運之望也、再產地在自郭家店約一里餘之部落也、

美國三個最大
商業銀行倒閉

(紐約英亞社電)柯納克基古特州布里子港、聯合資本六六五、五〇〇〇元之三大商業銀行倒閉、自美國銀行業務恢復之時起、此係第一次大破產云、

京鐵管內八月末
院內存貨調查

八月末現在京鐵管內之院內存貨如左(單位公噸)

鐵嶺	四、一三〇
開原	二一、三八四
昌圖	二一〇
双廟子	一一〇
四平街	三〇、九九一
郭家店	一、七一〇
公主嶺	一六、二二三
范家屯	八、二五二
新京	七四、九七五

△合計 一五七、九八五

右內

大豆	三二、一四〇
高粱	八三、六七六
玉蜀黍	三、六六八
粟	一〇、五三五
雜穀	一七、〇六五
木材	一、六〇六
鹽	三二六
豆油	九〇〇
豆餅	七三六
其他	七、三三三

滿洲國經濟
「前途之觀察」
北鐵督辦李紹庚述

滿洲乃遠東一樂園、天產既蘊積甚多、並且在根本財富上、則土地廣闊及未墾田野足供農業拓殖之需、而林礦煤鐵甯金銀等牧畜之富、亦正麗漫無邊、若以現時各類工業未當經濟上相當地位、必然俟諸異日而行開採之利者、推源其故、蓋無非本地居民缺乏資本與技術知識所致、至於外國之創辦實業、亦多因波折而失敗者、亦係由域內已有之特殊習慣、與法律加以束縛之故、將來新資本之流入滿洲、迅然推動各業之發展、同時亦即作興奮經濟進化之良劑、惟首宜注重者、莫若鐵路交通之發展、年來滿洲鐵道軌線之擴張、幾於每年均增築一二新線、按諸是項事實、滿洲將來之鐵道建築、自當有加無已、且按政府之計劃路線更延長至二五〇〇〇公哩、如是項計劃一經實現、則全滿鐵路、當遍布如蛛網更安有障地之荒蕪、如現時之距離鐵路千里一片莽原也、鋪設鐵路軌線、自必引致新來之幹練農民、同時工商各業、亦自必致蒸蒸日趨繁華此種關係、徵之滿洲已往歷史、斑斑可考、蓋在三十年前、鐵路未修之際、滿洲不過一幅人煙稀小之荒涼地耳天然之富、固未開也、自鐵路建築以後、立即成爲經濟發展之原動力、因爲鐵路聯接外國市場、聚引幹練移民而尤能招致創辦實業以及飽學技術知識之人才、故不幾何時、滿洲遂驟負有世界情義、商品流通世界市場、對外貿易之出口物產、當以億萬計、而居民購買外來商品者、歲亦達億萬之多、除建築鐵路外、政府擬有發展馬路計劃、以利汽車之交通轉運、又規劃多數之航空路線、至於水道航業、日亦精益求精、交通界之進步、予滿洲經濟以遠大及圓滿之前途、若發現一新大陸然、吾人決非幻想、五六十年後北滿人口將增至二五、一三五、〇〇〇、〇〇〇、而全滿人口不下六〇七〇、〇〇〇、〇〇〇、開成之熟地面積至少亦可增至兩倍、新興之工業集團、如工廠作坊必巍巍林立於滿洲境內、但爲實現以上之理想、若無大批資本、必不克止於至善當此滿洲資本羸弱之期、外國投資非常重要、故吾人深信必使外國自由投資、滿洲前途庶斐然有大成績可觀焉、

日本郵船出帆

○開往漢堡倫敦羅特丹 ※敦賀丸 九月十六日

○開往利物浦 ※利恩丸 九月八日

近海郵船行輪

○開往長崎、橫濱行 淡路丸 九月二日

○開往橫濱 淡路丸 九月十一日

○開往天津 淡路丸 九月六日

○開往牛莊 竹島丸 九月九日

○開往基隆高雄 岐阜丸 九月十九日

※第二養老丸 十月一日

朝鮮郵船行輪

○開往青島仁川 會寧丸 九月十三日

○開往朝鮮博多長崎鹿兒島三角 平安丸 九月十一日

前記輪船出口時日因天候關係或有更變

朝鮮鐵路各站以及本行輪船經過各口可裝與滿鐵連絡之貨物

※有上記記號者純係貨船不售客票

並可發行前項連絡提單代賣海圖及航海路誌

朝鮮郵船株式會社大連代理店　近海郵船株式會社大連代理店　日本郵船會社大連出張所　電話三七三九　七八四六　六七一二番

船票代賣處　丸二商會　電話四二二四六番　五八六番　各地之日本國際觀光局

阿波共同汽船行輪

○開往芝罘威海衛仁川下午 第卅六共同丸 九月四日

○往開芝罘威海衛青島下午七時 第十六共同丸 九月六日

○開往天津、塘沽 長山丸 九月三日

○開往仁川鎮南浦 長山丸 九月八日

○開往芝罘 第十八共同丸 八月卅一日

○開往營口

路會社代辦山東鐵路及朝日鐵本辦理各種運動一切事務

阿波共同汽船會社　大連市山縣通電話六八〇一　五〇九一

大阪商船行輪

△開往門司神戶大阪 上午十時開

※此船有二等三等倉

亞米利加丸 九月六日

烏拉爾丸 九月七日

哈爾濱丸 九月九日

※他克瑪丸 九月十日

香港丸 九月十一日

烏蘇里丸 九月十三日

貝格爾丸 九月十五日

※夏德露丸 九月十六日

△開往天津(到塘沽止) 河南丸 九、十二日

△開往上海福州基隆高雄 下午三時開 福建丸 九月十一日

△船票發售處 滿鐵沿線各站及各埠日本國際觀光局

車船連運票(往復票火車二成通用期限兩個月)大連門司神戶間輪船票(買往復票返程票價可減二成通用期限參個月)發售

△專屬貨物代辦處 各地國際運輸會社

大連支店(電話四一三七)　奉天出張所(電話四一八九)　新京出張所(電話三一一六)

大阪商船株式會社

大連汽船定期行輪

○開往青島上海上午十一時 大連丸 九月七日　奉天丸 九月十一日

○開往天津(塘沽止) 長平丸 九月 日　天津丸 九月九日

○開往安東 天潮丸 九月五日

○開往龍口 龍平丸 九月 日

○開往長崎基隆高雄 山東丸 九月五日　山西丸 九月十六日

○開往新瀉伏木敦賀(載客) 河北丸 九月五日後四

○開往芝罘雄基清津 遼河丸 九月十五日

○開往大阪神戶門司 龍鳳丸 九月十四日

大連汽船會社　大連市山縣通　電話七一二三一番

日本國際觀光局　中國旅行社

冷飲之危險

縱然十分謹愼君在茶肆攤頭偶嗜冷飲終是糢糢糊糊不能必其飲料確屬潔淨不含發生夏令腸胃各症之病菌所以君若希望平安快樂過此長夏務宜開胃預服清導丸俾內腑調和腸胃活潑大解時行如是雖飲食偶有不宜亦得迅速排除不留爲害此丸係潤腸藥物中最新科學產品萬非尋常瀉劑所能望其項背原料悉取諸植物故性和效大絕無絞痛成瘾諸弊舉凡頭疼肝火口臭膽汁不調以及一切腸胃失序之毛病均善治之閒嘗吞服一二日可防痢疾泄瀉減痔瘡痛苦使君常在安康喜樂中也

各藥房均有出售或直向上海江路四五一號韋廉士醫生藥局購備每瓶七角六瓶三元五角郵費免收

中國銀行

全國首創穩固之國際匯兌商業銀行

資本 銀元二千五百萬元

資產 銀元八萬五千萬元

營業要目

- **存款** 定期存款 穩固存款 隨時抵借 (利息優厚)／往來存款 領用支票 收付便利 (手續迅速)／特種存款 憑摺收付 儲蓄性質 (積少成多)／中外貨幣均可存款
- **匯款** 國內 分支行遍設各埠全國通匯 (匯水低廉)／種類 電匯票匯信匯應有盡有 (手續簡便)／國外 世界各國均可通匯 (行市克己)
- **押款** 進口出口國外開信用證均可辦理 (助長貿易)
- **代收欵項** 本埠外埠國內國外概行承辦 (便利工商)
- **兌換** 中外貨幣日有行市價值克己 (信息靈通)
- **放款** 抵押放款貼現放款 (利息低廉)
- **通信代理** 通信辦事並代顧客辦理國外通信 (扶助工商)
- **賣買證券** 顧客委託承辦買賣 (服務社會)

南北滿分支行　哈爾濱　長春　吉林

黑龍江　綏化　呼蘭　黑河　呼蘭

瀋陽　大連　安東　營口　開原

電報掛號六八九二

五淋白濁 一瓶斷根
哈郎淋濁丸

淋病爲難治之病其痛苦實亦異常其害尤非自己一人且染及妻孥致貽子孫盲目之慘由是觀之淋濁之害誠爲可恐亦復可怖者也淋病乃因不潔之交媾經二三日後由尿道排泄濃汁排尿之際感覺疼痛再經時日疼痛益加遂起灼熱之感甚至排洩血尿又陽莖紅腫發熱痛苦難堪此時如不撤底治療則恐移入慢性症每遇氣候變化或因激烈之運動攝取酒類及其他刺戟物等忽感劇烈疼痛甚至終身不離之難病是以若疑有淋病之時從速服用特製哈郎淋濁丸至稍覺輕快或已陷慢性不感痛苦而洩膿汁時際服用哈郎淋濁丸外將哈郎治淋座藥插入於尿道使其內外相應驅逐病菌則雖如何頑惡淋症必速治退可獲痊癒猶如暗夜得享光明之感哈郎淋濁丸係以現今世界醫學界誠最有效驗之高貴藥爲基礎配以我研究部多年苦心研究結果始克發見之特別有效藥而製成則其效驗之卓絕斷非他藥所能追隨惟有淋症之諸君望君速賴哈郎良藥脫離其痛苦是幸

哈郎良藥主治效能

白濁赤濁　小便不通　尿道腐爛

尿水混血　龜眼封閉　膿液淋漓

陽莖紅腫　膀胱發熱　膀胱受濕

尿意頻促　夜夢遺精　尿後出血

赤白兩帶等凡淋濁一切諸症均可其效驗之靈妙無比其右者矣

哈郎良藥藥價

特製哈郎淋濁丸　大瓶四元五　中瓶二元五　小瓶一元二

普通哈郎淋濁丸　大瓶二元　中瓶一元二　小瓶六角

哈郎治淋座藥　每盒五角

(各處大藥房均有代售)

發售本舖　大連山縣通九十八番地　順和公司藥房

殉國人員慰靈祭
四日在民政部前舉行
執政 菱刈大將 親臨致祭
呈空前未有盛況

中元節

政兩部當局、爲對於建國以來、爲國捐軀之軍人、及行政人員等、定於舊歷七月十五日、陽歷九月四日之盂蘭會節、在新京民政部前廣場舉行、慰靈會、其概況已誌本報、茲將是日舉行情形誌之如下、

會場　在民政部前廣場、坐北向南、爲長方形四圍以席爲障、入門有牌樓一、上橫書『慰靈大會』背面橫書『魂兮來歸』、此牌樓左右有經台二座、左經台左側、懸掛國旗、右經台之右側、則有銘旌、東西兩側、均搭有席棚、棚滿掛輓聯及置花圈等祭品、指難勝數、重疊無隙、其東側席棚、隔而爲五由北而南數、爲執政休息處、滿洲各府院來員席、各部來賓、國軍軍政部人員在外、各省行政政民人員席、中央各機關來員席、西側席棚隔而爲六、由北而南數、爲全權府、全權府關東軍席、外交官席、中央及各省軍官席、各地法團席、亡人家屬席、其東側席棚前、有學生列隊、軍樂列隊、西側席棚前、有警察列隊、軍隊列隊、嚴肅異常、場之北端、則靈台、台高約三四丈、上層橫書『氣壯山河』、下層橫書『浩然正氣』、內供建國以來殉職之一千四百五十七位、軍政人員靈位、其靈位前、則爲香腦祭品等、

到場　人員有日滿各要人各機關大同學院學生警察學校學生、各法團滿側各學校、日滿新京記者協會、共約不下數千人、執政由張侍從武官之引導、於九時卅分到場致祭、四十餘分乃返、菱刈大使携同各軍官於九時五十餘分到報致祭、十時餘乃返、

禮儀　式於九月三日正午慰靈委員會正副委員長行安靈式、九月四日上午九時行祭儀式、唱禮者、爲陳憲章、朱靜濤、會報內外均有日滿軍警憲兵等衛護、並維持秩序、異常嚴肅、其祭式次序、一、鳴砲　二、奏迎神樂、三、降半旗、四、委員長致開會詞、爲王靜修氏、五、讀弔電、六、執政親臨賜祭爲親臨祭壇、奠爵讀祭文、致敬、駕回、七、全權府、關東軍、外交團體致祭皆就位、獻香、讀禁文（不備祭文者免）致敬、禮成（欲歸若聽）、八、滿洲國各府院部來員致祭、爲就位、上香、獻爵讀祭文、鞠躬、禮成（以下同此欲歸者聽）、九、滿洲國各省來員致祭、十、各法團團體致祭、爲新京市及頭道溝兩商務會教育局滿人新京記者協會、十一、亡人家屬致祭、十二、慰靈委員會正副委員長、送聖望燎、以上其舉行各項時間如下、
一、九時三十分執政賜祭、
一、九時四十分至十時三十分大日本全權府暨關東軍各代表致祭、
一、十時三十分至十一時各外交團體致祭、
一、十一時至下午一時各府院部長備祭文率所屬全體致祭、執政府（府中令率府內與祭人員行之）、國務院國務總理率國務院文教部與祭人員行之、參議府、議長率府屬暨軍政部護路軍江防京憲翊衛軍獨立旅訓練處暨各廠局與祭人員行之、監察院院長率本屬與祭人員行之、立法院、代理院長率本屬與祭人員行之、民政部總長率部屬暨首都警特區市等機關與祭人員行之、外交部、總長率部屬暨北滿特派員公署並各領事館等與祭人員行之、財政部、總長率部屬暨中行鹽務權運稅務署專賣等機關與祭人員行之、實業部、總長率部屬各與祭人員行之、交通部、總長率部屬暨北滿督辦公署暨各路郵電局等與祭人員行之、司法部、總長率部屬暨最高法院各法院等與祭人員行之、興安總署、總長率本屬暨興安分省祭人員行之、
一、一時至二時奉吉黑熱四省與祭人員團體祭、
一、二時至二時十五分各法團團體祭、
一、二時十五分至二時三十分各亡人家屬團體祭、
一、下午四時慰靈委員會正副委員會長監視望燎

祭文

茲將執政、及鄭國務總理、菱刈大將之祭文、錄之於下、

執政祭文

維大同二年九月四日、執政諭祭建國以來滿日死事將士官吏之靈曰、夫沒於王事祀典章明、謚以國殤、歌詞重譬、蓋弔死之情無盡、而昭忠之義尤隆予惟建國以來滿日死事將士官吏等、慷慨捐軀、艱危授命、執干戈以衛社稷、雖死猶生、聞鼙鼙而念封疆、每懷靡及、是用芟除壇域、羅列椒漿、時正屆乎中元、禮特優於外祀、於戲作河嶽日星之氣、常想靈風、招東西南北之魂、同嘗甘露、感茲悽愴、向其來歆

鄭國務總理祭文

維大同二年九月四日、滿洲國國務總理鄭孝胥敬致祭故滿洲國陸軍少將徐寶珍君以下一千三百七十人之靈曰、

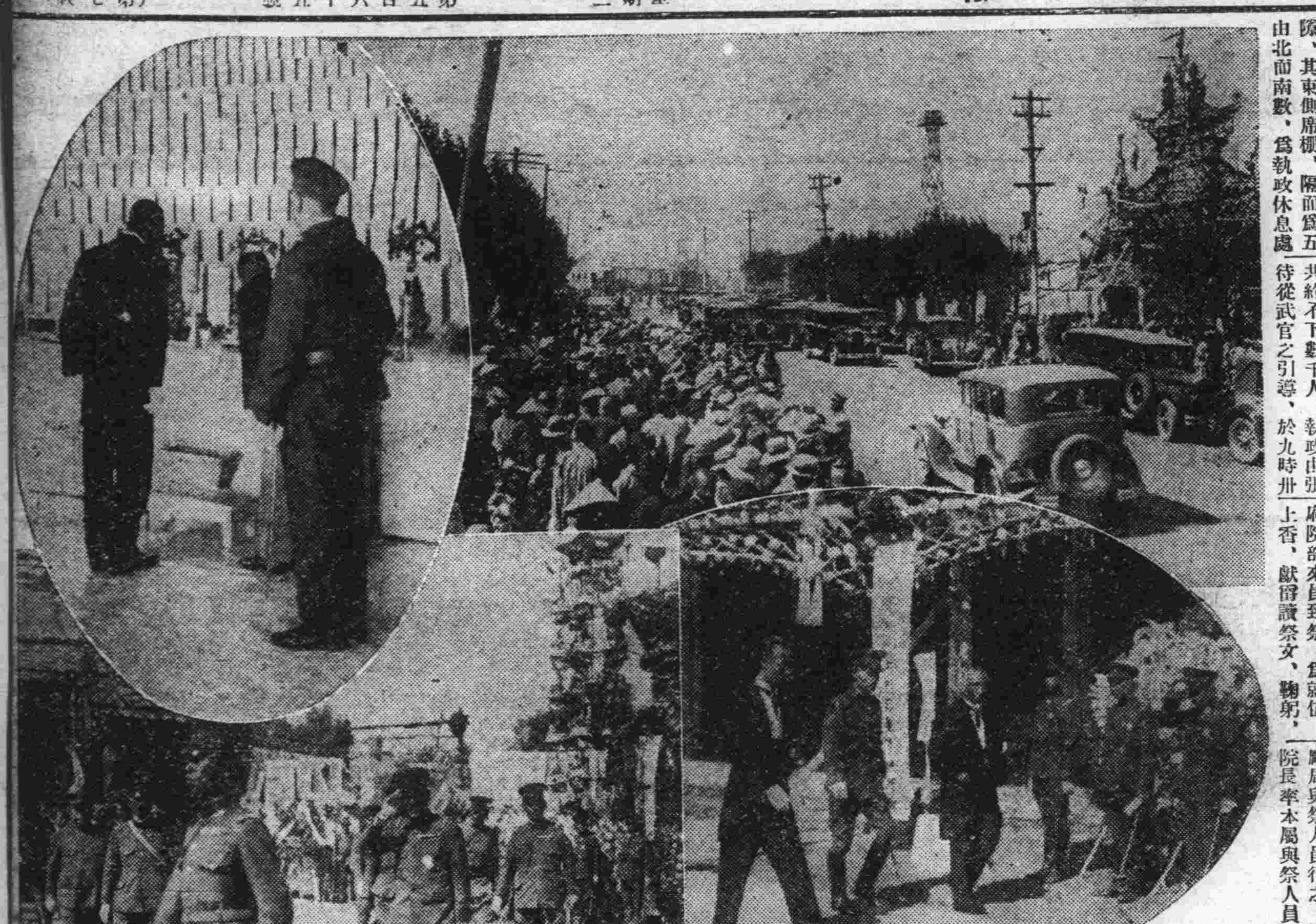

（寫眞）
（上右）祭場
（上左）執政之禮拜
（下右）執政蒞場
（下左）菱刈全權之禮拜

竭身命以殉國、不以險夷國其節之謂忠、故曰忠者、易之本也、可以固上下、而安邦家矣、惟成諸君、出身爲國、或受命戎馬之任、經歷百戰而亡身鋒鏑之下、或膺事吏橡之職、夙夜匪懈、而捐軀不測之禍、險夷如一、不屈其節、竟竭身命以徇國事、可不謂忠乎、嗟乎、擧興伊始、纔歷二載、內勵堅寇之患、外絕風鶴之警、而令吾民樂其生、安其業、古之所謂取殘除暴王道以濟者忠之德也、諸君之功之、謹祭、尙饗

菱刈司令官祭文

關東軍司令官菱刈大將、祭文如左、
滿洲國卜本日中元舊節、招建國殉難諸士之英靈、祭以國家最高之奠禮、惟殉難諸士、激於高遠之理想、由義結道、超越民族人種、欣然以殉於滿洲國建國之大業、其崇高之精神、與其壯烈之期許、非特建國史上之精彩、於混沌竊迫之世界人類上、亦可謂具有光輝燦爛之榮譽者也、宜哉王道之治化、歷時僅閱年半、已於焉得覩樂土之曙光焉、蓋仁愛之惠已涉黑水而遠及於久被壓制下之僻民、遺德之光、已遙越長城而遙照於爭亂之場中之蒼生、嗚呼、天氣晶爽五色旗竿頭凌風、地淨設壇、執政親臨致祭、若夫與會諸公、又皆與諸士共同挺身盡瘁、而皆爲創業之柱石、建國之志士、噫亦盛矣、而諸士之餘榮更無以加焉、余代表盟邦、得與盛奠、不禁衷悼之至、謹恭捧敬弔之至誠、以祈殉難諸士之冥福

遠藤廳長祭文

大同二年九月四日滿洲國國務院總務廳長遠藤柳作、率領日人官吏、敬致祭於辛未事變故滿洲國陸軍少將徐寶珍君以下文官一千三百七十人英靈曰、嗚呼、諸君開國創業之艱、先以撥亂反正之義爲之、繼以濟世安民之仁政施之、然後始得明命重新拯人民於衽席之上、信我國之史惟我諸君、辛未事變立身爲國、或受命戎馬、身歸鋒鏑之下、而不悔、視死如歸捐軀公務、先後文武、時事强殊、而忠其一、飮水思源每念及此、夙夜欽撫諸君英靈、愈感諸忠誠、我國政績內則卓爾自立、外則毅然自守、陵々乎邁進理想建國之途、皇天后土、實所共見、九泉亞日、久而不異、謹具至誠致祭在天之英靈、尙其來歆、

殉職者 千四百五十餘

滿洲國建國以來、迄至本月三日殉職軍政總人員、凡一千四百五十七名、玆將其隸屬關係方面表示如次、

	〈軍事方面〉官佐、	士兵夫、	〈行政方面〉官員、	警團員、
奉天省	二二、	六五、	一五、	三六、
	二一、	一二九、	四六、	二〇二、
吉林省	九九、	三八九、	三三、	一〇四、
黑龍江省	二七、	一二二、	二九、	八五、
熱河省	四、	一六、	一、	五、
興安總署及分省		六、	一、	〇、
總計、	一七三、	七二七、	一二五、	四三二、

【備考】建國策殉職軍政人員、千四百五十七名內有日系六三名、俄人四名、

佛敎會 另辦盂蘭會

本京五台山佛敎會、爲値此盂蘭會節、擧行追悼一般孤苦無依之亡者、於九月四日即舊曆七月十五日、下午七時、在南關伊通河擧行盂蘭會云、

滿洲國童子團 第二次開所

（奉天四日國通）滿洲國童子團、定於九月五日午前十時在城外萬泉園、擧行第二次實習所開所式、其開所式之秩序如下、
一、受講者整列、二、來賓就席、三、開所致詞、四、國旗揭揚、全團合唱國歌、五、捧讀敎書、（奉天省敎育廳長）、六、理事長訓詞、（奉天省敎育廳長代讀）、七、所長訓詞、八、來賓祝詞、九、隊長所長介紹、十、撮影、十一、閉會、
預定十日閉所、即於十日午前十時、擧行閉所式、其閉所式之秩序如左、
一、受講者整列、二、來賓就席、三、致開式詞、四、參拜國旗、五、所長訓詞、六、隊長訓詞、七、授與證書、八、受講者代表答詞、九、理事長訓詞、（奉天省敎育廳長代讀）、十、來賓祝詞、十一、別離詞、十二、離別之握手、十三、班旗及班別章返還、十四、彌榮三唱、十四國旗降下、十六、閉所式告終、

消防汽車顚覆 死傷者十名

（奉天三日國通）本日午後五時半許奉天小西邊門外鮮人商店三義洋行之後院失火因救火出動之滿洲國消防隊之消防汽車、歸途行至小西關中途、因避汽車、故而顚覆、乘車消防夫一名即死、九名負重傷、

洮昂綫 修復竣工通車

洮昂線因洪水火車不通已及七日、然洮南附近沖壞地點現已修理完竣、全線復舊、自四日起通車矣、

參加討伐

東邊道匪賊之 靖安軍凱旋 自七月至八月 工作之情形

（奉天四日國通）由七月初旬、參加東邊道之掃匪工作之滿日兩軍中之靖安軍、於十一日朝、分乘四列車、堂堂由瀋陽驛出動、討伐濛江一帶之匪賊、會樹多數之武勳、於三日以騎兵隊爲殿、全隊均凱旋於奉天、其靖安隊之剿匪經過如下、

一、靖安軍主力、七月十八日午後三時、入濛江縣城直招集縣長闞翀鈞、警務局長徐春榮、警察入隊長李魁武、商務會長安慶科農務會長邱長青等、就討匪及治安各事、充分協議又與吉林之派遣政治工作班員船津源市、宣撫員大場委雄外四名、協議關於政治之工作當時以濛江爲中心、其附近之双河祿山好太平双勝老來好入山好等匪首所部之匪賊約一千經靖安軍均取包圍之形勢遂達到各個擊破之計劃、

一、濛江警察大隊、由來與匪賊勾通、遂先解除其武裝、改編新警察隊、歸屬於靖安軍司令官指揮之下又將步兵騎兵名隊、配置於樺甸川龍泉鎭濛江那爾轟撫松各地、若手討匪各奏奇功、

一、七月廿六日、解除該地警察大隊長李魁武以下二百卅名之武裝、速即改編又該日騎兵隊逮捕匪首老來好以下數名、

一、七月廿九日步兵第二隊向甕圈地方進軍於龍泉鎭時、途中討伐匪賊約二百名、

一、七月三十一日、美崎參謀長以下將校三名、入撫松城、改編該縣、之警察隊、及指導其討匪事項、

一、八月二日、指導臨江匪賊、四日更討伐在西南岔、及大川附近蟠居中之匪賊五百、

一、撫松濛江兩縣之匪賊、七月中即已掃討淨盡、石光部隊、凱旋於奉天、

一、八月六日、在八寶鬧子解除其舊警察隊中隊長鎭北侯部下三十二名之武裝、又討伐在甕圈附近掠奪中兩邊好所率之匪賊數十名

一、八月八日、知有多數匪賊在輝南、金川、磐石各縣集合中、春見中佐率隊往勳、並爲聯絡討伐匪首熙九省之部下百名、與以極大之損害、

一、濛江撫松兩縣之匪賊肅淸後、靖安軍司令、於八月十一日率一部隊進軍於安圖縣、

一、八月十二日對爾爾轟山中、所有之匪賊、及舊警察游擊隊、研究招撫之手段

一、八月十三日、討伐板子房之匪賊、

一、八月十八日、將舊警察游擊隊副隊長双合以下百二名、武裝解除、

一、八月二十一日、爲討伐蟠居於那一爾轟方面之匪賊團五百、步兵第二隊平川上尉、率步兵一連、與一排柴桑警察大隊長以下六十名、早曉出發、豪雨於敵前渡河、在頗家燒鍋附近、對敵急襲、交戰數小時、與以多大之損害、遂將此擊退、使其向樺甸國境方面山中潰走矣、

一、濛江、臨江、撫松、安圖長白一帶之匪賊、依靖安軍亘數十回之攻擊、大體肅淸、其後於同方面、決定配置李壽山軍、故靖安軍撤去同地、八月二十九日、由朝陽鎭出發、就歸還奉天之途矣、

又自七月初旬日滿兩軍、開始討伐東邊道匪、於同月十一日旣、搭乘火車前往參加之靖安軍、其後討伐濛江一帶匪徒、踏日滿軍未踏之地屢樹武勳、於三日已全部凱旋奉天矣、

中央治安維持委員會
恢復保甲制度
目下令民政部起草中
齊齊哈爾保甲結團式

前經設立之中央及地方治安維持委員會、以根絕國內胡匪之方針、進行掃匪、及招撫工作、官民協力之效果顯著、迄於今日在東邊道邊僻交通不便地域、僅制集團股匪而已、至於他地、已呈分散狀態、數額亦比較去年同期三十餘萬、成爲十八分之一、又較諸今春之六萬、減爲半數、在其最可憂慮之高粱繁茂期間、竟不見大被害、農民當此秋收之前、謳歌王道樂土、滿日當局、更擬樹立恒久對策、以中央治安維持爲中心、考究種種對策、結果、取舊制保甲制度之長、制定基王道精神之保甲令之意見漸爲有力、中央治安維治會目下囑民政部當局起草保甲令中、茲按舊制度、保甲制度係發達於中國之一種自治制度、淵源遠在宋代、係著名政治家王安石所創制、當時制度、以十家稱保、置保長、五十家稱大保、置大保長、十大保稱都保、置正副都保長、保丁儲弓矢練習武藝、以備有事、下至淸代、以十家稱牌、置牌長、十牌稱甲置甲長、十甲稱保置保長保長公擧身分實確之民間篤實者、每年交代充之、設立保甲分局、以續保甲制度、又有保甲總局爲各分局總管轄、機關總局規定一省內一局、局長以道台充之、保甲分局、管掌事項、及私鑄貨幣、密賣鹽斤等犯罪之取締緝捕、又在淸朝爲使ヶ自治制度徹底各戶頒布木牌、塡寫家長名壯丁數額、使之懸掛門口、每年寫換、即保甲令係自治制的細胞組織之指導、及取締之法令、防衛威脅良民生活之外匪、一面對內的所屬團體中、出匪賊或犯罪者時、適用連座法、處罰責任者、以維持安寧秩序、

（齊齊哈爾三日發國通）本地治安維持會、爲維持市內治安、在警察廳監督之下、實施保甲制度、定十日頭擧行盛行結團式、該制度以市民十戶爲排、百戶爲甲、千戶爲保、由排長、甲長、保長之監督、造成一千名之自治團體、而爲非常時之警察補助機關、不與槍械、携帶木棍、並帶一定徽章、以明身分、向來專良好成績之本埠警察廳、依此實施、愈益充實、市內治安、當見完全、頗値注目、

園田部隊襲湯原縣 共黨巢窟 逮捕黨員二十名

（齊齊哈爾三日發國通）園田部隊日來急襲宣傳共產主義之湯原縣之西北河及二道河子之共產黨根據地、逮捕黨員二十名、沒收多數之宣傳單、當場並鎗斃一名云、

吉林滿洲國軍 開往敎化討匪

吉林警備步兵第四旅、第十三團〇〇名、四日午前九時四十分爲討伐敎化方面匪賊勇躍乘火車前往、

第二次產業研究團 二十名來滿

（大連三日發國通）第二次滿洲產業研究團一行二十名、山日本聯合青年團主事松原一彥氏率領、三日午後二時搭西特里丸來連、該研究團以山日本十八府縣選拔篤農青年組織、爲準備近將實現之青年移民之研究、研究部門分爲下記六部門、就地研究、一、移民、二、農家經營、三、畜產果樹、農產加工、四、普通農作物、肥料、五、經濟、貨幣、六、氣象、地理、風俗、聞該一行六日許由大連出發迄至本月下旬視察吉黑兩省云、

產業建設畫片 展覽會 九日開催

已如前報東亞產業協會、前者募集滿洲國產業建設宣傳畫片、已得滿日各地應募優秀作品多數、故定自九日起三天、在新京商業學校開催應募作品展覽會、

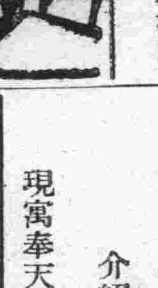

九月五日（火曜）新京放送局 放送日錄
奉天午後四、〇〇唱片
行市 商業通信社
新京午後四、三〇演藝
新京午後五、〇〇時事解說
新京午後五、三〇新聞
（滿洲語）
東京午後六、〇〇新、聞
東京中央放送局編輯
新京午後六、二〇語學講座
（滿洲語）講師高宮盛逸
新京午後六、四〇同
（日本語）同 植松金技
新京午後七、〇〇新聞
（英語）
新京午後七、一〇新聞
（俄語）
新京午後七、二〇新聞
（朝鮮語）
新京午後七、三〇新聞
氣象豫報 放送局編輯
及日錄豫告
新京午後八、〇〇演藝
東京午後八、三〇時報
新京午後八、三一新聞
東京中央放送局編輯

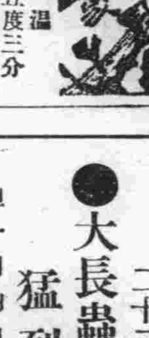

九月四日 氣溫 最高 二五度三分 最低 一二度〇分
天氣預報 九月五日 西北風 晴

招募

電工及電工徒

電工徒（十五歲以上二十歲以下）

新京富士町二丁目一四

京津電氣公司新京支店

電話二三三五番

介紹命相專家郭經九

特指迷津精奇神斷之郭經九對於命相哲理經世傳經驗二十餘年又得名人指正更得精玄揣骨神相精演奇門飛星測命大批八字已經算〃均神奇稱贊絲毫不爽有願知終身興衰請前往一談實前車之明鏡方知不謬深知先生之數學哲理精妙特此介紹也

介紹人 衣瑞亭 趙錫侯 金錫九 鄭贊周 李存甫 于繼昌

現寓奉天小南門臉路南郭經九命館

營商日報招募分館廣告

敬啓者本報現爲普徧閱者擴充銷路起見擬在滿洲國境內下列各地方招募分館如有願擔任者照章當速予允可函索章程即寄

新京 大連 公主嶺 金州 遼中
黑山 吉林 延吉 范家屯 綿縣
綏芬 哈爾濱 三姓 遼陽 義縣
臨江 五站 海城 北鎭 桓仁
黑河 呼蘭 蓋平 新民 鳳凰
安東 復縣 盤山 莊河 開原
昌圖 大連 台安 岫岩

△介紹神算逍遙子▽

精通術理遠近知名之神算逍遙子二次來京寓頭道溝醉鮮飯店四十四號房所談之相所批之流年均直言不諱靈驗不虛如于慕忱廳長故於五十一歲初薛軒館長六十二歲得子皆其預算結果係毫不爽可爲應驗之特證其餘推算靈驗之事不可枚擧非言大自誇實江湖之流可比如有願知終身命運好歹前程若何者請前往一試方知言之不謬也鄙人等深信其術理精妙無欺騙情事特此登報爲之介紹云耳

介紹人 姜澤人 翟伯鈞 富彭年 于芷珊 張子衡

大長蟲來了

二十二尺之台灣產

●大長蟲與動物 猛烈鬪劇

但一月內只限食活物三天

●其餘最可觀者有台灣霧社頭目穿用之人骨製之衣二百三十餘件

入場費 大人二十錢 童子十錢

場所東公園入口右邊

蛇族研究會台灣館

注意

爲通告事敝行行員顧紹基君因另有高就業於大同貳年九月貳日辭職玆後顧君在外無論發生任何事故概與敝行無涉恐未週知特此通告

新京日本橋通六三 布路洋行謹白

注意

本行開設以來多蒙各界人士愛顧今本行不惜重資特由天津聘到著名技師專做男女時服西式斗蓬大氅工精價廉定期不悞如蒙惠顧不勝歡迎

新京日本橋通六三 布路洋行謹白

稀奇之發明!!

不論在電車裏或室外

何時何處均可輕便使用——並雖其一滴亦不空費

其瓶卽成自動式之點眼器

新案特許

新容器之老篤眼藥

新容器のロート目藥

最靈便之容器

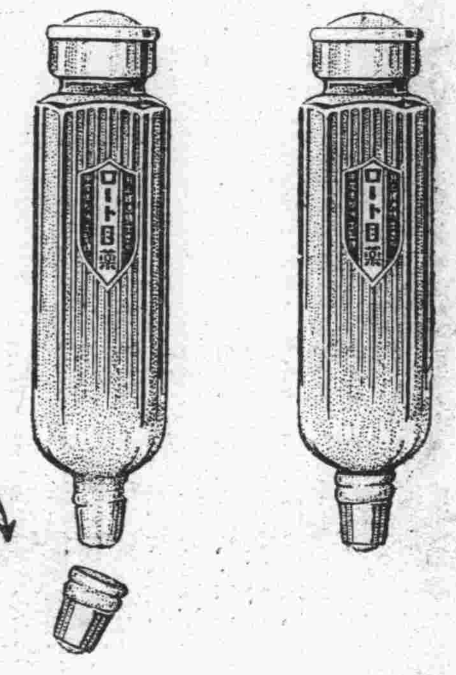

每遇使用時……請將蓋子摘去

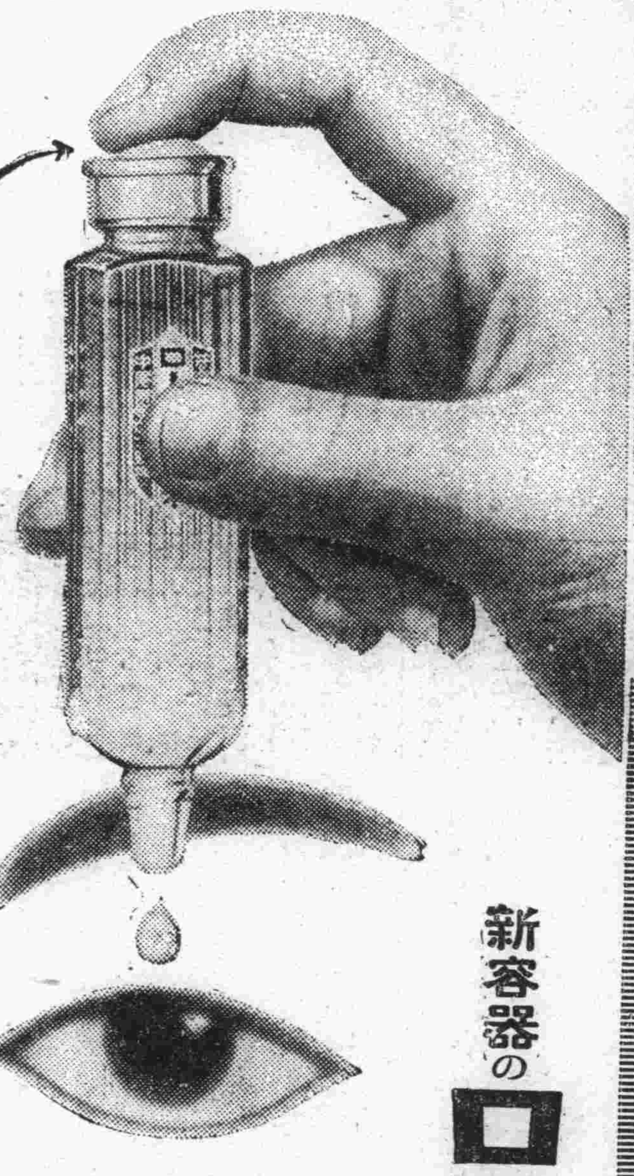

照圖壓下容器上面之膠皮

眼藥可滴出如意

小兒用老篤眼藥

小兒則有小兒用老篤眼藥、係爲十五歲以下之小兒、特別留心而配製者也不痛、不刺、雖幼小之玩童、均可使用、決無橫誤　定價金二十錢・金十錢

EYE WATER

ROHTC

is an excellent lotion for inflamed, red and weak eyes and granulated lids.

老篤眼藥 新容器之効果

1. 携帶便利、用法簡單、故不論在電車裡、或工作寸隙、或於夜間就寢時、點眼均甚便利
2. 容器之口不尖而滑、故縱爲兒童點眼、亦並無危險
3. 容器之蓋子摘開時、誤將容器傾倒或倒下藥水絕不致於自漏
4. 容器既爲扁形、雖在桌上亦無倒轉墜地之虞、又携帶於衣袋、尤爲輕便
5. 並無如從來棉及玻璃所製成之喞筒式點眼器隨用隨漏之虞
6. 蓋子既如式扭緊則携帶中決無眼藥漏失之虞

與原有品價格同

藥價

大瓶	金五十錢
中瓶	金三十錢
小瓶	金二十錢
小兒用	金二十錢
試用瓶	金十錢
試用小兒用	金十錢

小瓶之（定價金二角）使用量——約百滴

以貴重藥材配成 最有効力

主治症 火眼、眵㕵眼、起星眼、流行眼疾（結膜炎）昏花眼、疲勞眼、爛眼、脫拉火膜（顆粒性結膜炎）、凝眼、暈眼、血紋眼、衝傷眼、麥粒腫等

井上德國博士處方　中尾藥學博士指導

有權威而完全無缺之處方

老篤眼藥、係基於日本眼科界之權威井上德國醫學博士、任東京眼科病院長中、費多年之硏究所得之祕法、經藥學博士中尾万三先生嚴重監理下所製成者、故由醫學藥學兩方面觀之、洵爲完全無缺之靈方也

處方之合理化——專期卓効

用法簡單、能將眼病從速治癒、爲家庭眼藥之第一使命、老篤眼藥旣基於最新學理配成、不僅於收歛、防腐、及殺菌上之功効、且能消炎鎭痛、凡治眼病上應有之諸種作用、無不齊備、而又配製合理、故用此藥、並無其他藥液洗眼之累、加以効驗神速、洵爲最合近代眼科之仙藥也

藥到於眼不刺不痛爲特色

老篤眼藥、因有特殊高貴藥之作用、不特奏効準確、點眼亦不刺激、點眼後「頗覺目力淸爽」、此其一大特色也、不特有効於眼疾而於運動、或讀書、或記帳、以及其他細緻事務時用之、亦可收最大効力

由日本最高之眼藥工塲製出

老篤眼藥工塲、係日本最大最高之眼藥工塲也、於大規模優秀無比之設備下、自中尾藥學博士以次敝製藥部員共同盡其最善、而從事於生産、故老篤眼藥、雖於數千萬中之一個、亦必完全有効並可確保

總號　大阪東區南久寶寺町　山田安民藥房

經理處　大連市浪速町　日本賣藥會社

●各商埠著名藥店均有代售